（[illegible]八年二月二十日第三種郵便物認可）（郵政特准掛號認為新聞紙類）

大同報

（本日共出版三大張）第一版

發行人 衣實田　編輯人 爾龍光　印刷人 韓紹衡
發行所 印刷所 新京東六馬路 大同報社
電話（編輯局）二‧四七二四（營業局）二‧二〇九六　振替口座 新京 一七〇
報費 一份 五分　一個月 壹元三角　外埠 壹元五角
廣告價 一行（五號字十二字）一次 壹元

占領沙灣三角洲
空陸呼應掃蕩華南殘敵

【珠江沙灣水道廿五日電】討伐殘敵的海軍部隊、廿四日午前七時、在鈴木部隊長指揮之下、由〇〇附近開軍艦〇〇出發、同七時廿分、〇〇名陸戰隊、由二虎島東南岸上陸、在周圍九公里餘的該島上、展開討伐陣、同八時、二虎島頂上、日本軍艦旗擁起來了、一方山口部隊長指揮掃蕩的部隊、力殺殘敵、次第占領了部落、九時全掃蕩完畢、九時半、二虎島討伐完畢、正午餘、又討伐敗殘兵巢沙灣水道沿岸、先攻下珠江三角洲東南端突角、後又向沙灣水道三角洲、海軍旗在先、部隊也正在上陸之瞬間、忽由香蕉地中敵猛然攻擊前來、敵彈向艇集中射擊、

日軍上陸、就展開擊滅的陣形、陸戰隊向敵陣開始猛擊、銀翼的〇〇機也來呼應、由空中用機槍掃射、交戰一小時餘、敵放火燒部落敗走、該戰鬪日方一名負傷云、

東江南方地區一帶
大掃蕩戰極進展
海陸軍猛進戰情頗為緊張

【石龍廿五日電】東江南方地區一帶、有敵軍蟠居、日軍對之加以掃蕩廿三日業已掃平、日軍更在石龍一帶、東莞右翼惠州、淡水左翼、大張包圍隊形、廿三日未明、一齊開始行動、右翼竹下部隊主力、午前九時半在赤嶺打破約百人敵兵、向厚街進擊、一方共一部在上山門附近又將携有迫擊砲的敵團、五百名擊破、更由廣九線西側南下進攻、又長谷川部隊、攻下茶山驅餘勢、近迫石龍坑、川崎部隊、在惠州西南方潼湖牙山和君子營擊破數百敵兵糧又急追、午後五時、在東北方約四公里的石壁圍和石湖、予敵以殲滅的打擊、最右翼部隊、也一舉進至淡水西南方約十五公里坪山、一方陸軍部隊也急進擊、海軍以陸戰隊順珠江沿岸一帶進攻、水陸兩方面展開一大討伐戰、南方戰線頓見緊張了、

廿四日午前十時、開至虎門北方約一公里的地點、又由廣九線兩側南下的長谷川部隊、同日午前十時、在北方約二公里的地點、向南猛進中、一方由惠州方面壓迫敵軍的川崎部隊主力、由樟木頭轉矛順廣九鐵道急進擊中最右翼乾部隊主力、廿三日夕刻、在坪山肝附近與約五千人敵大部隊衝突、予以擊破、更急追中、敵兵到處棄了死體、武器、彈藥很多、向南方四散奔逃、日方犧牲極小云、

排日華僑財產
今將視為敵產

【廣州廿五日電】在留於海外各地的華僑有力者、在彼等的鄉里廣東省、福建省、也多擁有相當大的財產、且此等華僑中對於極端的排日運動頗為任有指導及助力之處、並又是捐助抗戰資金者、於是對彼等日本均一律視為敵對者、但當局中對於續行排日運動的華僑的廣東財產也全認及為敵產而有沒收的意見、故今依海外各地機關在對彼等的實狀行調查中、

伍堂會長致開會辭時情形

日滿華經濟懇談會
東京大會閉幕
奠定經濟建設基礎

【東京廿五日電】滿日華經濟懇談會於午後二時半再開、首由新京商工公會會長丁鑑修氏就滙兌管理法的實情說明希望運用後、綱移入貿易交通關係部門的懇談、由向井三井物產常務、青木滿洲國經濟部金融司長、殷臨時政府行政院建設總處長官、田中三菱商事常務、竺維新政府實業部商工司長、關口蒙疆政府顧問、伊澤滿鐵理事、大谷日本郵船社長、中川東武鐵道取締役並田鐵道省觀光局長各披瀝了意見以此懇談會全會議豫定終了、最後伍堂東京懇談會會長致閉會之辭如左、此次的懇談會是滿日蒙華經濟界首腦歷史的會談、由于各員道義的觀念為本的協力、能夠明示將來向經濟結合建設的進路、不禁欣幸不已、希望今後以此作為礎石、一致協力東亞人建設東亞、午後四時四十五分散會、出席者一同同日午後六時出席在芝紅葉館舉開賀屋滿日華經濟懇談會委員長的招待晚餐會云

第二日經過

【東京廿五日電】日滿華經濟東京懇談會第二日、廿四日午前十時半、會舉行於帝國旅館、隨入於金融、滙兌關係部門的懇談、關於一般金融、由津島日銀副總裁、關於滙兌、大久保正金總裁、關於滿華金融、由原鮮銀總裁、關於內地金融、明石第一銀行總裁各氏、各開陳所信、但滿蒙華各代表、亦各抒意見、於是金融滙兌部門的懇談竣事、至正午暫息、旋出席大衆、乃出席於有田外相與池田藏相在該旅館所張的午宴云、

潼關敵瀕於潰滅
日軍砲聲威壓山河

【〇〇基地廿五日電】日本空軍精銳中村和小森兩部隊廿四日午前十時、互相前後急襲潼關附近、爆炸潼關市街及陣地、予以甚大損害、據潼關附近、有敵約二個師駐守、阻止日軍進擊、在中洲及對岸堤防一帶、設有砲陣、然因日軍飛行部隊數十回的急降下爆擊、潼關市街及中洲防衛陣和三河口附近敵與中洲連絡架設的橋梁並潼關西方東行的火車、全遭炸彈的洗禮、化為枯葉微塵、炸碎了、閔底鎭（潼關東方）車站及七里附近的隴海路、也被炸壞破、路軌遮斷了、由潼關對岸、渡河進擊意氣正盛的日軍地上部隊、也與航空部隊相呼應、高橋、士屋、細川、宇宿等各部隊一齊開砲、向對岸之敵猛攻砲擊殷殷、威壓山河、該地方面之敵、全潰亂了、

英使歸抵上海
打開時局有相當苦衷

【上海廿五日電】英國賈大使、廿四日午後三時、已歸抵上海、上海外交界、因賈大使之歸滬、又活躍起來、英大使此次旅行、與遠東事態似有關係、蔣政府的沒落由客觀看來、也是事實、上海英國租界人士、全願合乎現實事態、急速擁護在華權利、打開時局、此輿論很有力、艾乾式外交的方向將如何轉換、現在賈大使為時局打開策、似有相當苦衷云、

駐美德使歸國

【紐約廿四日電】因鑑於美國對於彈壓猶太人問題的態度、而被回國的駐美德大使戴克氏、已在廿三日夜半、搭德國輪船、就了歸國之途

華北各地
掃蕩殘敵狀況

【北京廿五日電】日軍在華北各地的肅清狀況如左、一、元泉部隊廿二日攻擊德縣西南方三十公里亭家口的敵、同夜十時半將該地占領、敵兵力總數三千五百名、在亭家口周圍各村落構築了堡壘壍壕、前後亘數次向着日軍逆襲、試行相當頑強的抵抗、又敵部隊分乘大船十隻沿着該地運河退却中、痛遭日軍機關槍的集中射擊、完全擊沉於水中了、敵遺棄屍體百五十具、鹵獲品馬六十二匹、小槍五十七隻、乘用自動車三輛、手榴彈千五百個、日方損害戰死五名、負傷廿三名、

一、岡村部隊在德縣西南方東昌附近牛角店攻擊混入乘馬者二百名共計千名匪團、廿三日黎明將該匪完全包圍殲滅了、敵遺棄的體支隊參謀長及營長以下屍八百餘、

一、小林部隊廿二日在唐山西北方三女河將呂雪亭率領四百三十名匪團解除武裝、敵所有的兵器計小槍百四十一、自働小槍七、彈丸三千、

一、焦作（新鄉西方五十公里）警備隊廿二日在該地東南方殲滅走了千二百名的敵、敵遺棄屍體二百、日方損害戰死二、

華方極受衝動
陳介停遞國書

【香港廿五日電】駐德大使陳介的國書捧呈停止、與中國方面以莫大衝動、據中國時報載稱陳介駐德大使、在二十二日向希特勒總統捧遞國書、因此接得停止之報、不禁啞然、蓋後此任命的日本大使及滿洲國各公使皆先行呈遞完竣、不悉陳大使究何所為、為中國方面所憤怒云、

海軍機猛炸衡陽

【上海廿五日電】日本艦報道部廿四日午後四時發表、一、廿三日、華中方面、日本海軍航空隊精銳〇〇機由添田少佐率領出動、空襲衡陽新舊飛行場、冒熾烈的防禦砲火、出以果敢的爆擊、予附屬軍事施設、甚大損害、即該飛行場北隅的倉庫及修理工場數棟全被炸燬、修理工場、也起了猛烈火炎、日軍其他攻擊部隊、以延機數〇〇機、續上一天、又赴汨陽及沙鎭附近的敵據點村落加以反復攻擊、予以甚大損害、二、華南方面、日本海軍航空隊、轟炸粵漢線樂昌市及韶關站的軍事施設及貨車羣、使之大壞、結果、不見樂昌以南粵漢線火車北上了」

英法會談開始

【巴黎廿四日電】前往出席英法會談的張伯倫首相和哈利伐克斯外相一行、廿三日午後五時五十分、搭車已到巴黎、蒙法國達拉第國務總理和彭淖外長並英國錫布斯駐法大使等盛大歡迎後、乘自動車進入英國大使館、少憩後、該一行全赴法國外交部、在英法官民多人出席之下、出席達拉第總理主辦的歡迎晚餐會、於是英法兩國國務總理、就在廿四日開始政治的會談云、

進抵龍潭附近

【廣州廿四日電】華南派遣軍報道部發表】一、〇〇部隊的從化守備隊廿一、二兩日、在紫頭墟附近、擊破約千五百敵兵、廿三日晨開至該地北方四公里龍潭附近、敵兵損害甚大、戰死者不下三百、日軍損害輕微、一、〇〇部隊的三水守備隊廿二日午前、於三水北方地區討伐中、在楊梅圩三水東北八公里地點及三水西南四公里坪口和西北方與約三百之敵遭遇、得飛行隊的協力、在同日午後向北方將敵擊退、一、在河南地方從事討伐的長野部隊的一部、以其主力占領泉塘、又以一部占領瑠實、各方面全很平穩、住民從事農業中、

掃蕩廣九路殘敵

【石龍廿五日電】日軍在東江西方地區、從事大掃蕩戰中、最右翼竹下部隊主力、着着進攻、向南方壓迫敵兵

長期建設與陸軍軍備（上）

關東軍報道班長 陸軍大佐 小林隆

為促進長期戰下槍後國民的認識和覺悟、小林關東軍報道班長曾在廿四日午後七時卅分、計亘廿分間、由新京中央放送局向全滿放送講題是「長期建設和陸軍軍備」講演的內容如左

在日滿兩國國民的待望裡、武漢三鎮終歸陷落、實在不勝同慶的、這固然是天皇陛下稜威的使然、此外更由於忠勇皇軍將士的奮鬪和熱誠槍後國民一致的努力之所致、

今再回顧中國事變勃發以來的經過到現在業已經過了

三大

軍事上的階梯、就是去年十二月的南京陷落、和本年五月的徐州大戰、及此次武漢和廣東的陷落、中國的首都南京、雖已陷落、但是戰事仍未終結、事變反而愈行擴大、纔有了徐州的大會戰、當時國民之中有以為徐州的戰鬪終了後、日本軍將不再行進擊、蔣介石亦不能再起、可是戰局竟而繼續進展、歷攻廣州和武漢三鎮、到現在戰線更行擴大了、

事實上業已經過了以上三個階梯、纔到了今日、在武漢和廣州陷落以後、蔣介石政權、業已名符其實、淪落到地方政權、致和日本政府所聲明的一樣、這乃是萬人所共認的、結果中國現已分割為三個區域、就是日本的占領地域和地方政權將介石所據有的西南方地域、及中國的西北地區、也就是赤化地區、若按此種情勢去決斷蔣介石政權今後的

動向

似將不能再繼續長期抵抗、至於蔣介石政權、今後能否再有繼續抗戰的力量、在武漢和廣州兩役、華軍雖損失有四十萬、可是現仍有近百萬的兵力、僅蔣介石直系的軍隊、也不下五十萬、不能不說是仍然有相當的抗戰力並且蔣介石、今後還要去武裝西南地區的民衆以期增加兵力、因此今後對於華軍、還要加以相當的努力、自從武漢陷落、日軍竟未曾稍息而在十一日、就突入了漢口上流二百七十基羅的岳陽、將該處完全占領、一方以西北地區為

根據

的共產軍、援助蔣介石、使其長期抵抗、以期消耗日軍的國力、同時藉着蔣介石的疲弊、好去赤化全中國、這種計畫、更是無須懷疑的、因此在日本占領地域裡的遊擊戰術和民衆赤化工作、也益愈強化了、現在共產軍的兵力、有以山西、和陝西兩省為中心的第八路軍約十四萬、和以揚子江下流地域為中心、向南京、上海方面伸張的新編第四軍約五萬、及共產軍約六萬、總計有廿五萬之多、此外在日本占領地域內、還有約廿萬的抗日匪賊和敗殘兵等蠢動着、因為這種狀態、今後日本軍、為着殲滅蔣介石政權起見、當然要繼續去進擊的、同時為着確保占領地域內的治安、仍然要出以軍事行動、占領地域而擴大、則軍事行動亦益行困難、兵力也因有擴充的必要、在世界上、有人想武漢陷落、戰爭亦可告一段落、同時出征的將兵、也將漸次凱旋內地、但這不能不說是他們的認識不足、並且此次事變、不祗是以中國為對手的、在中國的背後還於操縱的

黑幕

蔣介石祇使這黑幕即第三國的援助、希望第三國、到任何時對於日本、要加以干涉壓迫、蔣介石被日軍打到這種地步、還不停止抗戰的理由、也就是在於此點、

樹立統一新政權
明春在北京開全國代表會議

【南京廿五日電】在華北中的統一中央政權樹立運動、十六日曾在北京舉行了民衆大會、更繼此自廿八日起亘三日間在南京舉行維新政府管下各省市縣全體代表大會因此其運動的熱度益加增高了、然臨時、維新兩政府為應民聲、由兩政府聯合委員會主辦之下、豫定明春在北京舉行華北華中成為一體的統一政權樹立促進全國代表大會、更俟武漢廣州地方的治安回復、新中國統一政權樹立的機運、益趨濃厚、舉全華展開了新民衆運動、

然而來月在北京舉開的第三次聯合委員會、因繼於南京會議之後形將正式協議樹立統一政權的準備、然維新政府的意向俟武漢廣州地方的治安更進一層回復、新政權的樹立或準據新政權地方自治黨固組織的誕生、想要將此加入統一政權的腳下、新政權的地域現在既由華北華中、華南到了僻地、統一新政府的所在地將置在南京新統一政府的總統得能担全國民衆的輿望、人格高潔、有政治上的經驗與見識的人關此維新政府始終與臨時政府保持協調的態度、尊重其意向、且維新政府沒有獨自推舉候補者的態度、以好感歡迎促進統一政府的成立云、

希望匡正認識
有田外相接見英大使

【東京廿五日電】谷烈吉駐日英國大使、廿四日午後會至外務省訪問有田外相、當以關於揚子江航行問題的十一月十四日之日本政府答覆並十一月十八日的對美答覆為中心、交換關於第三國在華權益的意見、約一小時廿分然谷大使雖對於十一月十四日之答覆、似述不滿之意但有田外相乃援照對美答覆說明關於第三國權益之日本政府根本方針、請英國方面改共認識云、

華北偽政府
終將自行消滅

【北京廿五日電】華北殘存的國民黨勢力、又偷在各地樹立了偽政府、聽說這些個偽政府、都不過是僅有少數的人員、一經日軍追及、就逃走到別的地方去、其中基礎最強固的、就是山東北部的魯北偽政府、是舊青島市長沈鴻烈在蒲台組織的、因受了日軍的討伐、意氣完全潰散、政府部員、也都四散逃走、一方沈僅和部下三、四名、戰戰兢兢的在該處、還不時變更其住所、最近聽說沈也自稱『這個偽政府也不能長久了』、

尋人廣告

敝人三子王明洪今年三十歲耳稍聾、於九月中旬由其兄處擊明返原籍普蘭店但至今、並未到家不知下落本人見報速來信以免父母懸念倘有知其下落送信尋得者 幸送國幣拾圓決不食言

新京特別市至善路代用官舍一一五 王文讓

萬源滙合名會社改組 合資會社 萬源滙合記成立綱要

一、解散 萬源滙合名會社
二、改組成立 合資會社萬源滙合記

商號 本店 目的
一、新京特別市日出町陸丁目貳番地
一、特產及穀物類販賣並代理買賣
二、麵粉蔴袋一切日用雜貨販賣
三、作製豆腐發賣
四、右各項附帶之業務

資本總額
甲、改組成立之資本如左
乙、無限責任資金國幣貳千圓
有限責任資金國幣貳萬捌千圓
右、代表社員姓名 高學哲

無限責任之無限資本主 高學哲 國幣貳千圓全額履行
有限資本主
張詠言 國幣四千圓全額履行
張榮五 國幣四千圓全額履行
張銘新 國幣參千圓全額履行
沈永泉 國幣參千圓全額履行
張世新 國幣參千圓全額履行
張維新 國幣參千圓全額履行
高叙五 國幣貳千圓全額履行
劉祥閣 國幣貳千圓全額履行
邊東瀛 國幣壹千五百圓全額履行
簀維修 國幣壹千圓全額履行
趙紀三 國幣壹千圓全額履行
宋來鵬 國幣五百圓全額履行

附叙 對於往來收取欵項單據若無 高學哲圖章一概無效

合資會社 萬源滙合記啓

新京 越香春大旅社暖汽修復廣告

啓者敝旅社汽鍋障礙、謀客人安全計、加修理、時值天寒宜冷、因此各界惠顧諸公、在修理期間、不免多有屈尊、敝社頗覺抱歉、望各界多加原諒、現已修理竣事、正式開放暖汽、恢復溫度適宜、請各界諸公源源惠顧、無任歡迎此啓

新京大和通越香春大旅社謹啓

緊要啓事

敝人生子有六惟二子廷傑久患精神病雖未脫離父子關係然久不在家惟恐濟親近友暨往來商號未能周知是以登諸報端嗣後無論伊在何事端並經濟財產各項敝人概不負責特此聲明

肇東縣 鞠子揚啓

聲明作廢

敝人坐落乾安縣草字井十八號荒地四十五垧（東至本十三號、南至廿四號、西至化字井七號、北至十二號）乾字第五七五號執照一張已行遺失作廢

李晏和啓

地執照焚失作廢

敝等原領坐落乾安縣圖區美字井第二六號二七號二八號三一號下則荒地五方計四五垧又該井基第一七號一八號一九號二〇號二一號每號計四二〇丈共丈單十張於事變遭匪亂焚燬除呈請縣署補發新照外特此聲明

馬永禎 魏廣俊 同啓

喜札嘎爾旗公署公告第二五號
關於人民劉銀山價買張振卿街基原發執照宣示作廢之件

為公告事案據人民劉銀山禀稱民於民國十八年購得索倫原放第九十八號張振卿名下街基一段經營年久比時有在領照收據以為憑證後經持同收據向旗前任設治員取照不期該設治員匆匆離去以致執照未能領出而收據亦烏有謹附具保證懇請補發土地執照以維產權等情據此經査得該項土地執照已於民國十五年十月間填發核准情實屬兩歧當又函行謂前任各照旋復開該項土地執照離任之際交代後任如何處理不得其詳但確認該劉銀山該街基所有權者等因准此本旗基於以前事由則對於十八年間前索倫山設治局填發之土地執照落於何處不明殊難認為正當茲特按照暫行土地執照發給規則第條規定辦理關於左記土地執照應即宣示作廢如於三個月內無提出異議者准予發給新照以憑管業此示

記

地照別及號數	填發年月日	取得事由	面積	地照名義	四至	附記
土地執照化字五九三號	民國十五年五月十日	照章撿修	三百六〇方丈	張振卿	東九九號 南大街 西九七號 北	原放街基第九八號

旗長 墨爾根巴圖魯

介紹子評 大家周茂林

于芷山 王殿忠 王賢緯 范垂紳
孫其昌 王子衡 張燕卿 崔正儒
韓雲階 谷次亨 王荊山 王純古

現寓頭道溝越香春三號

首都排共大會
協和會員千餘名參加盛況空前
防共思想充溢全市

今天是二年前在世界史上加了劃期的大變化，日德間訂定了防共協定的紀念日，現在我帝國，和友邦日本相提携，還和德意，西等國，堅固携手，進行亞細亞和平聖戰已一年有半，因此東亞的黎明，益愈迫近，國都新京，已在這值得紀念的十一月二十五日由協和會，假協和會館，舉行了有意義的排共大會，是日國都非常的晴朗到午後一時半，協和會館的會場裡，早就充滿了市內各分會員代表千餘名，到了定刻，首先由協和會首都本部松木事務長宣言開會，其次由軍樂隊，嚴肅演奏日本帝國國歌，德意志國國歌，意大利國歌和我國國歌，然後有橋本中央本部長的式辭，和于首都本部長並恒吉中央本部輔導部長的大會宣言，在張會長致辭後，更有大日本特命全權大使，德意志特命全權大使，和意大利特命全權大使的祝辭，共後又由張會長發聲，高呼大日本帝國天皇陛下萬歲，出席者一同隨唱，繼此更由橋本中央本部長發聲，三呼德意志國總統阿都爾夫，希特勒閣下萬歲，意大利國皇軍，阿比西尼亞皇帝陛下，和意大利國首相莫索里尼閣下萬歲，最後又三呼皇帝陛下萬歲，排共的熱意，竟充滿了會場，到午後三時，大會纔告閉幕，繼又到該會館第一會議室，開紀念交歡會，出席者有張協和會長，星野總務長官，日本帝國大使館加藤參事官，意高泰齋公使，德公使代理，蓋參事官，及其他關係者多數，此次的大會，是以驅逐赤化世界的共產黨爲目標，所以日德意滿的友交，也益形堅固了，

照片（上）會場正門的標幟（下）會場內樹立的各國國旗

鐵道一萬公里突破紀念大會
定明年七、八月舉行

【奉天電】在張學良政權時代供爲搾取民衆或驅逐滿鐵勢力等工具的國內諸鐵道經滿洲事變的勃發，作爲滿洲國建設以來產業的發展，文北向上動脈重大脚色的新線在近六，七年間以驚愕的趨勢向前進展，滿洲事變後全滿鐵道僅二千數百公里程度（舊北鐵除外）現在既已突破了一萬公里，鐵道總局爲永久紀念全滿鐵道總延長突破一萬公里，劃期的事業與滿洲國側聯絡的結果，決定擧開滿洲國鐵道突破一萬公里紀念，併慰過去數年間成爲鐵道建設人柱的皇軍勇士以及滿鐵社員等的英靈，目下着着進行中，大體豫定明年七，八月左右擧行云，

川島大將任朝鮮聯盟首腦

【京城電】事變以來澎湃興起的半島民衆的愛國運動，在七月已有國民精神總動員朝鮮聯盟的結成，然南總督欲把該聯盟於眞與名實上共有完備的强力的原故自求元陸相川島大將的協力而在懇請中，該大將在廿三日午後抵京城，該夜與總督懇談的結果大將已被南總督的熱意所動，故決意對半島民衆的精神運動有所協力，前進，且預定最近聽取各方面的意見之上而即就任該聯盟的最高中樞機關，

曙町火警

廿四日午後十一時廿分許市內曙町二丁目十八番地煖房商竹山商會新京支店裏的該商店苦力楊鳳淸的家當家人不在中而由小屋發火，共約亘四十分鐘始鎭火，原因目下中央通署在調查中，據看似因於爐火而發火損害尙爲僅少一部，

下村特派員來京

昨夜來京的下村駐哈外務局特派員於廿四日午前訪問外務局首與龜山政務處長及該局首腦者相會見就當面的對蘇外交問題行重要的商協又下村特派員予定在廿五日離京歸哈云云，

取締年末暴利
首警廳積極辦理中

首都警察廳當局，以每屆年末，商人即有暴利之行爲，對於市民殊多不變，況值此武漢陷落後，槍後國民尤應對於物，心兩方加以謹愼，是以該廳決定積極取締暴利者，自十二月一日施行，一方對於娛樂場所，亦希望其自肅自戒，

至於取締暴利，係基於該廳二十二日召集新京商工公會及市內商號代表者集合，自十二月一日起，小賣商店必須標明售賣價値，如小麥麵粉，食品，日用必需品等等，一律於貨物易見之處，標明其售賣價格，以使購者一目瞭然，凡無故暴利者即加以取締，

至於歲末減價賣貨，市內各百貨店，尙未見有呈請者，對於一般商店之聯合贈彩賣貨，則仍按往年成例辦理，

至於娛樂場等取締，則對於一切無味之裝飾類加以禁止，並希望該項營業，自戒自肅云，

本報主辦 乒乓球賽會 聘定審判人員

關於本報主辦的第五次各小學校對抗桌球大會的審判役員，於日前曾依賴滿洲國桌球協會在人選中，然至昨日已決定由以下諸士擔任之

評判長 隋賓臣

評判員 周開亭，閻傳周，原廷璧，楊乃祿，梅大業，閻傳孟，張駿俊，王麟盛，劉惠川，淺文博，李洽金，田寶慶，原文先，

吉野日前商相 任滿業副總裁

前商工大臣吉野信次氏，就任滿洲重工業會社副總裁，廿五日正式發令，

就任的經過

刻已內定任爲滿業副總裁之前商工大臣吉野信次氏，素以日本商工行政之第一人物，著名於世，今夏曾因視察滿洲產業，來滿詳細視察當地之情況，因此結果，始乃決意前來滿洲，並辭退華北開發會社之懇請就任總裁一職，而允諾任爲滿業之副總裁，此乃日本財界對於滿洲資源之認識，已屬更趨深厚，且痛感滿洲重工業之迅速發展，於結成日滿華經濟集團及强化日本戰時體制上尤屬當務之急，始致如此結果，故於忙於創業之滿業或於施行產業五年計畫上，須期待發揮該氏之手腕者，殊屬多多云，

吉野氏談話

決定任滿洲重工業會社副總裁的前商工大臣吉野信次氏在廿四日夜於該氏私邸之訪該氏發表有如左的談話，因與鮎川總裁尙未會見，故對正式決定尙在疑問中，然因此四，五日受前板垣陸相的苦心的懇望副總裁就任，且同時又有近衛總理，池田藏相的託言所以只得拜受了，已於昔日曾拜受過華北開發會社總裁就任的交涉，然在不久便就退職了，實際我於浪人生活中也曾想到外國去看看同時也有準備，可是結果這念頭又斷念了，然此次對此就任事件也曾想要辭退，但是不能如我所願所以只得承認了，然而我已定於來月外遊，且船也已豫約過了，這眞是突然的事呵！

滿洲國我曾自九月三十日約亘有一個月去視察過了，然對其尨大的資源不禁爲之瞠目且擁有及數萬哩的國境，滿洲重工業資源的開發對於日滿華國防經濟確立之上，極有重大的關係，至今更則又感有痛感，可是我這次能入滿洲重工業會社，眞是在夢中也未想到的，因鮎川總裁在二十七日可歸京，故與他將要有多少的話來商談，本人願爲國防經濟的確立上努力邁進，

吉野氏略歷

前經決定爲滿洲重工業開發會社副總裁之吉野信次，係日本宮城縣人，現年五十一歲，大正二年東京帝國大學法科畢業後，即爲農商務省屬官，旋赴美國出差，歸國後歷任兵庫縣理事官農商務省臨時產業調查局事務官農商務大臣秘書官，農商務書記官（後改商工書記官）更經農商務省之文書課長兼統計課長，及工務局長等，而爲商工次官，並兼製鐵所長，昭和九年一月製鐵所與日本製鐵會社合併時，辭去兼職，後以次官兼任特許局長，昭和十一年十月退官，爲首任之東北興業總裁兼東北振興電力會社社長，去歲近衛內閣成立時，入閣而爲商工大臣，擔任戰時內閣之商工政策，尤努力於產業部門之戰時體制化，本年五月因體弱不能耐勞而辭職，以至今日，今夏赴滿洲國詳察各地實狀，然後歸還東京，

該氏爲日本統制經濟之理論指導者，且其手腕，亦有定評，得此副總裁，則滿洲重工業會社之堅陣，自益可臻於完璧，殆非過言也，

趁副總裁決定機會 鮎川總裁準備渡美

【東京廿五日電】關於鮎川滿洲重工業總裁的渡美頗引起關係各方面的注目，然因滿業的基礎已漸有確立，且到達新的階段故以今回與總裁最有懇切關係的前商相吉野信次氏爲總裁的助手的就任滿業副總裁的機會，於是決定了曾爲懸案的渡美事件而斷行，自廿七日由滿洲歸東京與吉野氏相會見，首先關於滿業經營的根本方針有所懇談，且就鮎川總裁的外遊時期其他重要事項行種種商協，

可是鮎川總裁的外遊時期是要在吉野氏抵滿洲赴任以後，大約早於今年末遲則於來年春，

"滿洲國發展驚人" 有承認的價値
美國旅館協會長荊凱德氏談

【門司電】受日本旅館協會之招待，並至滿洲國視察之美國旅館協會會長荊凱德氏（退職之陸軍少將）於二十四日早由大連乘日滿聯絡船黑龍丸寄港於門司，然後赴神戶，氏在船中談滿洲國有承認之價値等，玆錄如下，

目覩滿洲國躍進之情形，殊足使人驚歎，滿洲國國基鞏固，實有承認價値，其移民問題與敝國（美國）之弗路利達地方移民建設相同，滿洲國之發展，誠有深重之意義云，

協和會中央本部 廢止年末虛禮
已向全國發出指令

爲備長期建設的體制，以期『富家强國』，『健全生活』運動的徹底計協和會中央本部，以年末之際，決定積極的，喚起廢止虛禮一大國民運動，業於廿四日，對省，縣，市，旗各本部，發出虛禮廢止運動實施的指令至共實施項目如左，

一，賀年片，忘年宴會，新年宴會等等廢止，及其他如年始年末的贈答等虛禮廢止，

一，由於物資節約的意義，正月禮裝，亦可廢除新製可以僅有者代替之，

一，斷行綿紗布之消費節約於可能範圍內使用代用品

韓家、大同殖產紛爭
協會調停圓滿解決

樺甸縣韓家，與大同殖產紛爭案，業已由協和會周旋圓滿調停完了，定於廿八日下午四時韓家，大同殖產兩代表者及協和會曲實踐部長吉林省本部蛸井事務長以下各關係職員，均出席之下，該協和會館開調停成立的簽字，決定以此簽字自康德四年以來經過一年有半的紛爭竟見解決此紛爭案，關於韓家自大同二年與大同殖產株式會社締契『韓家所有的吉林省內土地，林場權，鑛山等一切讓渡於大同殖產』以來韓家當收領的契約履行金七十五萬後因治安不良林野法施行，大同殖產經營不圓滿，韓家內發生軋轢等各項緣故，日滿合辦開發資源的理想竟遭頓挫，爾來由韓家及大同殖產双方各主張其利權不讓，但双方全任中央本部調停解決，協和會考慮各項情況，而曾經數次調停懇談，圓滿解決云云，

協和會自去春來依實施着的問事機能的發揮而企對此解決故自七月來即試幹旋調停結果，經了幾多迂餘曲折，才把兩者間硬化的感情以協和會的道義精神給暢合了

一，至今日止破壞兩者間所交換一切的契約，

一，由大同殖產提出金卅五萬圓支付給韓家，

一，對滿鐵的債務履行，由滿鐵，大同殖產兩者的交涉去解決的意見已見一致此次已見調停成立了，

長通路管內匪警 打傷事主搶去財物

廿四日午後九時半許，住在長通路管內小鐵道二十八號，某雜貨店的薛俊卿（四十五歲）正要去睡覺的當兒忽然有年齡三十許的男子，拿着棍棒而來，把薛某打倒計搶去現金十圓和棉袍二件（價値廿元）逃走無踪，按薛某的報告，在當日午後三時許，曾來了一個怪漢，打聽他朋友的地方，因爲薛某說不知道，那個人就走了，總說這個人像貌和擧動都和那個怪漢相似，

南新京驛南方 一男子吊死
姓名不詳在調查中

今晨在南新京驛南方約六百米鐵道沿線的地點，森永製菓廣告牌子的橫木上，吊死了一個滿人男子，被通行人發見，遂報告了順天警察署，現在調查身元中云，

好酒 金鐸 香酒 奉天八王寺釀造会社

鴨綠江河口問題 滿鮮連絡會告終

【安東電】關於鴨綠江河口問題的滿鮮連絡會議第三日自廿三日午前九時起在省公署擧開，午前中由滿鮮兩委員各說明與質疑應答，正午休憩，午後一時起，移入秘密會議，有滿洲國側平井交通部次長，直木技監，原口技正，椎名工鑛司長，朝鮮側大竹總督府內務局長，穗積殖產局長，工藤鐵道局長等出席，遂行協議的結果，兩者的意見完全一致，於此亘三日間的連絡會議得到莫大的收穫，而閉會云，

"双方諒解" 大竹、平井出兩委員談話

【安東廿五日電】會議終了後，大竹總督府內務局長，平井出交通部次長，會見談話如左，

此次會議因爲是秘密會議其內容不能公開說明的，始終圓滿進行，已經得到解決，此次的會議在今天截止，今後遇有必要時還可以會談滿鮮間的事情的總而言之，對于双方的會談已經得到充分的諒解，可以說達到了擧開會議的目的云云，

敷島高女校生 中央通署見學

將於明年三月爲卒業期的新京敷島高等女學校四，五年生以前曾向各官廳，會社等行見學中，然該校五年生百四十名，於廿三日午後一時半由戒田敎諭引率之下來訪問中央通署，在署內約亘一小時行有熱心的見學，其後又於該署講堂聽取由小澤署長以民衆警察爲題的講演

奉市治安確立 犯罪者減少

【奉天電】秋初的高粱收穫期，匪賊容易潛動，然本年十月中，奉天市內，因治安確立，及警戒網的嚴密，於是犯罪者比較例年爲減少，誠奉市治安之好現象也，玆將警廳所轄各署犯罪件數，調查如下

	發生件數	檢擧件數
大和警署	三〇五	一四九
南市場署	五二	五四
北市場署	三四	二三
皇姑屯署	一六	一四
鐵道西署	一〇	一四
城—內署	〇	二一
大東區署	二四	三一
北關—署	五	四
共計	四八〇	三一九

又犯罪之類別如下

竊犯 三五五件
强盜 一一件
殺人 二件
其他 一二件

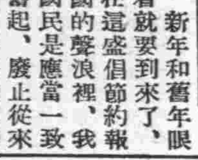

新年和舊年眼看就要到來了，在這盛倡節約報國的聲浪裡，我國民是應當一致奮起，廢止從來賀年和宴會並贈答等的虛禮打破舊的習慣，實踐眞誠，向健全生活途徑上邁進吧，（天）

失照聲明

領名	坐落	地目	面積	失照號碼	失照年月	丟失原因
張國春	水師營十四井河套	熟地	七垧	不詳	大同元年六月	匪焚
妻萬才	乾字五行頭井河套	同	二垧	同	康德三年三月	火焚
梁靜齋	海倫正字四區	街基	一千五百方丈	同	大同元年八月	事變
同	同	同	二百卅二丈八	同	同	同
同	正字十八區	同	九百八十方丈	同	同	同
同	同	同	二百七十四丈	同	同	同
同	正字十一區	同	九十方丈	同	同	同

東西至：本界　劉秉文　顧萬實　何玉□　官街　本界　本界　城壕　官街　本界　本界　城壕　本界　王文學　本界

南北至：王國棟　孫繼美　李福　本界　本界　官街　官街　本界　官街　本界　官街　張維孔街

右記失照自登報日起三個月內無爭請異議無論落於何人之手概認無效特此聲明

海倫縣長楊紋欽

失照聲明

領名	坐落	面積	四至	失照年月原因
朱紫貴	通北長治社二甲二井	三十垧	東買主 西王姓 南薛姓 北大界	大同元年八月埋藏燬爛
同		十垧	東薛姓 西薛姓 南薛姓 北買主	〃

通北縣民朱紫貴啓

新京電氣療術養成所 招生廣告

額數 甲乙班編級各十名
資格 國民優級學校卒業（高小）男女兼收
課程 日語，滿語，電氣治療學，國民道德，解剖生理學，診斷學，消毒學，病理學，法制，實習，體育，
報名截止 康德五年十一月二十八日
考試 國文，口試（隨到隨考）有卒業證免試
開學 編級（插班）
卒業 六個月修了試驗及格發給卒業證書
特典 卒業後無試驗開業
宿舍 爲便利遠道學生起見備有寄宿舍，每月宿膳費不過九元
報名處 新京東三馬路口路北三號滿洲日新醫院
所址 新京永長路南側二十七番地
附則 備有詳章函索附郵票四分即覆

新式簿記招通信學員

人非有專門的學術不易在社會上立足欲學專門之學又因維持現在的環境和職務而不能離身惟有投入本會

函授部學得新式簿記爲最好機會因爲通信教授第一不曠正業詳細章程請附郵票四分寄交新京中央郵政局私書函箱第八四號本會收即寄（通信時務將回信地址詳細寫明）

駐京大連銀行簿記講習會函授部啓

美爾多化學工業社

一、化粧香品製造販賣
一、各種化粧品用新式容器，商標，原料，香料
一、代辦容器商標選定樣式，設計，繪圖，印製

本廠對化粧品初心製造者製造方法隨時無料指導之

新京南大街借 電話（二）四二二四 美爾多化學工業社

松本醫院

內科 小兒科 肛門病 性病 必尿科 外科 皮膚科 入院隨意 往診應需

院長 松本要太郎 醫學士 內海亨二

日本橋郵便局前 電話（三）三七五六番

北京料理 新京賓宴樓吉林支店開市啓事

敬啓敝號在新京開設以來頗蒙各界歡迎早已名聞遐邇地矣玆鑑於發展途中之大吉林市現尙缺之優良飲食店不無遺憾之處爰不惜巨資特於吉林臨江街新築樓房設立支店內容設備整齊佈置幽雅聘請專門廚師精製各地酒席擧凡大小宴會喜慶事宜無不相宜玆定於十二月一日實行開市尙乞各界紳士惠顧無任歡迎之至

吉林市臨江街 新京賓宴樓 吉林支店謹啓 電話 事務室四〇五〇 二階四〇五一番

招募宣撫班日語通譯生廣告

玆擬招募任華北各地服務之宣撫班日語通譯生願者請依左列各項應募可也

一、名額 百名
二、招募地點 大連，奉天
三、資格 凡滿人在公學堂卒業以上或有相當程度年齡未滿三十歲身體强健者均爲合格
四、手續 凡應試在大連者須於十二月十二日以前向大連滿鐵本社人事課在奉天者須於十二月十五日以前向奉天鐵道總局人事課包括提出下列文件表記『宣撫班日語通譯生應募』
1、親筆履歷書二份
2、滿鐵醫院又赤十字病院或保健所之身體檢查證一份
3、所轄警察署之居住證明書一份
4、小型免冠像片二張
五、考試 大連十二月十三日上午九時半滿鐵本社社員俱樂部奉天十二月十六日上午九時半鐵道總局前分室應募者須帶鉛筆、小刀、晌飯可也
六、待遇 月薪四十圓以上但優秀者五十圓以上並貸與服裝（火食費用官給）
七、其他
1、投考費用由投考者自負
2、採用後赴任旅費由宣撫班負擔
3、凡提出文件概不退還

昭和十三年十一月二十日

寺內部隊 特務部 宣撫班本部

國都飯店

樓房高大 新鮮空氣
包辦酒席 價格克己
大小宴會 寬敞無比
招待週到 交通便利

啓者本店自開幕以來頗蒙各界諸君賞顧營業從見發達實深感謝忱今爲酬謝主顧起見特聘到著名廚師另調口味請駕光臨方知不謬也本店之優點

新京豐樂路 國都飯店 主人 謹啓

電話 事務室二一五三二七番 二階二一二九七七番

東昇工木不動產仲介所開幕廣告

敬啓者鄙人鑒於一般買賣不動產者岐路分歧買賣困難買產者恒苦無良好介紹賣產者又得不到相當之貸價鄙人爲此遂向警察官署備文呈請成立奉天全市仲介所業蒙許可在案所有應收手術料金亦經官方規定本所採用熟習仲介員四十名發給身份證明從事介紹玆於國歷十月二十一日正式開幕地址奉天市內北市場二十七緯路門牌六號望我市內有買賣產業者即希駕臨鄙所以便公平議價而期雙方互益本所依照官署規定介紹料金摘錄於後

1、一萬元以下百分之五
2、三萬元以下百分之四
3、五萬元以下百分之三
4、五萬元以上百分之二

奉天市北市場東昇仲介紹所營業主任東昇謹啓

買電滾子的

各種各馬力在庫豐富 第一電業社 新京日本橋通七三 電③五二八九

小西管一

專辦日滿民刑一般法律事務 律師 辯理士 小西管一

新京特別市西七馬路二十六號（朝日座西隣） 電話（二）五三二四番

分夥聲明

啓者新京吉林大路信大染廠股東王係原有合同作廢無效所有號內外賬目貨物舖墊概歸孫振山陳有三接收負責淸理與彼無涉關於號中與王信喬秀峰及代他人擔保等事自登報日起一概無效特此登報聲明

趣味徵文應徵發表

什麼時候結婚才相宜

醉歌

『先生！報！』一聲，便知報差來給送報。

因爲自已而扯開的話頭 我和她一同來縫

我和菊（妻）正辯論着男女的問題，馬上停止了，她爭先恐後的開了門把報紙接了過來，在她的習慣上首先是要看『家庭』版的，這一次她依然的把正頁拋了給我那知我也不喜歡看第一版呢但，我怎肯奪取她的所愛呀在我下意識的把一行一行的字散漫的讀着，

『喂！醉歌！你那篇『論結婚……』的稿子登出來了因了它，還引起編者弄出來一個趣味徵文呢，題目是：『〃什麼時候結婚才相宜〃』菊帶着喜歡的態度向我說。

『唔！是嗎？快拿來我看看』然後好寫一篇去應徵。』

『應徵可是應徵，現在已經是七點了，到八點鐘不睡覺可不行，』她又和我要起嬌來，

『挺大的人就惦着睡覺，好沒出息……』她撞我一拳相互的笑了，然後我又繼續說：

『不怨，郭沫若寫文章有時就離開了家庭，眞的，不然眞不行……』

『可以了，你停止吧這一套，不過你晚睡的時候碰旁人可不行……』

終於又經我倆的一番談話約定在八點三十分熄燈一同就寢，這其中的時間，她和我共同討論什麼時候結婚才相宜的問題，

沉靜了一會，

〃你說呢，什麼時候結婚最相宜？〃首先由我問。

〃這個嗎？以個人的體驗來說，我覺得是十七歲因爲我喜好運動，那時，自已的身體發育已經達到相當的成度，並且也是性慾衝動最劇烈的一個時期，我還記得，我的經期是始於十三歲，在十七歲的時候，已經足足的達到四個整年，眞的，那時是需要一個異性來安慰，但是一位相當的對像也尋不到所以，因了婚，因了性，總是晝夜的愁思着，先生說我性質是改變了，同學們也都說我的說吧，爲了熱情，慾念，——我爽當快樂，幸福，那時是有結婚的必要的。〃她說完對我笑了笑，

〃你說的未免太簡單了，大概你是怕……〃

〃怕甚麼？〃

〃怕誤了睡覺的時間，她笑了我也笑了，最後她對我說：〃快述說呀，別想到了時間我可擇燈不侯。〃

〃好！你聽吧：人生須及時行樂，假如把行樂適宜的執行期間而不執行，讓它輕輕的或無聊的滑過，我認爲在人生的途上是感覺遺憾的古詩云：〃花到堪折只須折，〃以這句來對應婚姻，便是絕恰的一語，可是人們（男與女）多屬不能依照自已所理想的適宜期間去行結婚，這其中也是因爲環境，家庭，金錢和其他的故障有以致此的，

若能依着自已理想的時期結婚，所得利益一定也能達到相當的地步的，現在以我自已的經驗來作一點相談的資料：一年，是十八歲，那時是在中學求學問，或超過於你吧〃結婚〃和〃女人〃的幾個字，時時的縈繞在腦府，總以爲結婚是甜蜜的，幸福的，快樂的，女人是溫柔的，可愛的，肉感的，我自已曾想：結婚適宜的期間就是今年，可是那一年結婚沒有履行而由苦悶中滑過去了，但，精神感覺時，以前强健的身軀，已經頹廢，學業也隨着墜落，同是弱不迎風了，原因是：精神萎靡，則不喜運動，愁思則易增病，性的苦悶，是內部的創肉刀……〃

〃那麼，你的意思覺成十八歲結婚了，是不？〃

〃當然嘍，〃

〃可以了，現在已經得了結論，時間也要到了不管好與壞，你快寫到紙上吧—寄去，錄選不錄選只由編者，優劣，當然也得聽信讀者去批評啊！〃

大家庭的不和怎樣能避免呢

小家庭固然是好，利多弊少，大家庭是利少弊多，實際上在舊制度尚未完全退的現在，小家庭終是不及大家庭多，不和睦的現象，幾乎每個大家庭裏面，都是含有的，要保持大家庭的完美，那麼就要怎樣避免不和睦土做起來。（一）兄弟之間：兄弟之間處處彼此寬大相待，不以物質而起爭執，更不可妄聽妻子話，以致傷骨肉的感情。（二）婆媳之間：做婆母的應該打破『三十年兒媳熬成的婆婆』的惡觀念，要以對待子女慈藹，寬大的氣態，來待兒媳，更不可妄聽女兒及別的話，而對兒媳發生責罵，做兒媳的應當改除從前未嫁時的驕氣，尤須忍耐，要以對待父母的容儀來待婆母。（三）妯娌之間：不要爲了小孩，而傷大人的感情不要重視物質的你我，不可拘於小節，對於一切工作應當抱有共同生活，而合作的觀念。（四）姑嫂之間：彼此須互相敬愛，不可拘於小節。上面的這些條，都是很簡單的事情，只要能去實行雖不能達成一個完美的大家庭，然而因不和睦而起衝突的事情，就會消滅了。再有家庭共同娛樂，也是可以避免不和睦的妙法，在大家工作完了的時候共聚一堂，做此正當的，有趣味的娛樂，這樣可以增進家庭間的感情有了感情，不和睦的事情自然地就可以消滅了。

金錢與貞操 「國法無私」中的一個謎

在二十二日的午後，滿洲的好萊塢，寬城子攝影場，正是在趕拍着國法無私的內景。

在開拍之前，雖然是佈景已經都設置好了，祇是沒有人的影子，值班的場記，坐在沙發中休息着，照明燈亮了不久又熄滅了，幾個閒散的人，正等待這緊張的場面不久，水江龍一大導演來了，放下大提包，仔細的把佈景考察了一遍，這時尹寶元導演來了。

『張敏呢？張敏還麼來嗎？』

巡視了一週，又出去了。人們都是在期待着什麼呢？這個場面展開的故事是什麼呢？有人在疑惑着，也有人在問了。

這是拍國法無私中最緊張的一個場面，這一段是表現金錢與貞操的衝突一個家政婦，常是拒絕着她主人的追戀，可是今天爲了弟弟的醫藥費，不得不向生人借貨。

故事還沒有解說完，張敏來了，黑絨外衣，化裝以後閃着黃色粉光的臉，站在照明燈前，撇開了絨大衣，露出一襲近於綠色的長旗袍，挺着胸，鼓着嘴，對水江和尹寶元導演說。

『你看，這們瘦，穿了半天，不舒服』搖着頭，像是要求着導演給想辦法。

水江大導演說好，尹導演指着張敏小姐胸說。

『這身衣裳好，你看（指着胸）像藏着兩個大饅頭。』

『可是太瘦！』張敏擺着頭。『我還是換紅的。』

尹導演仍舊是阻止着張敏『那件衣裳，會使你的胸前，變成了桃子。』

張敏小姐，咬着牙，狠狠的心語着。即便是桃子又將怎樣？

崔德厚這時手摸着假鬍鬚從化裝室來到攝影場，掏出一百塊錢，走着富有鄉紳意味的步子，一面走，一面在查點錢數，狡猾的笑着，把錢丟在張敏的面前。

『錢，一百，拿去用就是了，又有什麼關係呢？』接着又用一片冷笑。半摊抱的姿勢，坐在了張敏小姐的面前。

金錢與貞操，開始衝突了金錢戰勝呢？還是貞操戰勝呢？眞是一個謎。

（攝影＝國法無私一鏡頭）

〃婦女應回到家庭去〃 致女人一封信

露一

姐姐妹妹們：

在提倡女子職業的呼聲裏，我偏要主張回到家庭去，你們將不知怎樣罵我開倒車，詛呪我是女人中的自甘墮落的敗類吧？

說起來痛心，三年前的我，何嘗不是高喊着提倡女子職業的急先鋒？拿針，動線，下厨房，那時是看也不屑看的，現在呢，我深深的感到缺陷，不及格做一個水平線上的主婦。

也許你們會這樣問我：每一個國民，是不是應該有爲國家服務的責任，正是我國男衆女寡的狀下，假使一味的提倡女子職業，請問您們是不是預備反到赶男人代替您們抱孩子，主中饋？

不可諱言的，女人的身體，生理，……是弱於男子，以女人從政說吧，女人富於感情，往往感情就能誤事，姐姐妹妹們，走向家庭去吧，能教養出一個良好的子女，又何嘗不是服務國家？

縫紉，下厨抱孩子，或者您們視爲畏途？然而，不然，縫紉，下厨，個中也自有樂趣，抱孩子，女子天性的至愛，也會在精神上給你無上的安慰，謂余不信，便證之將來吧！

姐姐妹妹們，再談。

〃滿洲空旅〃現已開拍了

滿洲映畫協會航空會社委託，爲宣傳航空便利又安全起見，擬拍製『滿洲空旅』開麥拉曼已決定爲田中利長氏担任，對於大連，奉天，哈爾濱，佳木斯，承德，錦州，航行絡聯線，作全部的介紹，現已決定由本月二十五日起開始。

銷路暢旺 滿映明星照片

從前滿洲各書店及各大百貨店代售的上海明星片，因事變影響漸呈杜絕現象，因之最近滿映所發賣的滿映演員照片大有代之而起之勢，按該項照片自十月起始發行以來，只新京光哈爾濱，齊齊哈爾等北滿中心地帶已售盡約二萬五千張，超出上海照片的銷賣紀錄，今後更將繼續用新版重加洗印一萬五千張，免使奉天大連安東等南滿地帶購者有向隅之嘆，發賣處所將由滿映會同益智書店一齊發行，故今後將又有大批滿映照片活躍於書店窗頭其中尤以李香蘭，季燕芬，李鶴，鄭曉君，李明，張敏等的照片最受歡迎，據滿映職員語人：『該項照片今後不只在滿系書店出售，或將擴充使其在日本百貨店佔一位置，因照片暢銷結果各大明星受影迷之詢問起居電話一日不下二三十回，又前旬滿洲映畫雜誌徵答讀者大會每日平均所接各界來函亦約有六七十封之多，故今後該項照片每月間定有一萬張之銷賣把握云』，

今日放送

早

◇七、〇〇 國歌建國體操
◇七、二五 初等日本語講座 高宮盛逸
◇七、五〇 （大連）清晨音樂
◇八、二〇 先哲故事 不忽木 高玉潤
◇八、四五 氣象通報
◇八、五〇 建國體操
◇九、〇五 廣東音樂—唱片—剪春羅、落花流水 林浩然等
◇一〇、四五 （大連、新京）經濟市況
◇一〇、五〇 （大連）家庭講座 大連公澤醫院長醫學博士賈雨田
◇一一、五〇 舊劇—唱片
◇一一、五九 時報

晝

◇〇〇、〇一 舊劇—唱片—
◇一、〇〇 新聞
◇一、一五 （哈、連、新）經濟市況
◇一、三〇 （奉天）清唱 一、臥龍弔孝二、捉放曹三、讓徐州 秀舫外二名
◇四、四〇 新聞
◇四、五五 （哈、新）經濟市況、氣象通報
◇五、一〇 大鼓—唱片—
◇五、二〇 英語新聞
◇五、三〇 兒童時間 兒童劇『模範青年』新京特別市公立東盛路國民優級學校兒童 指揮張堯田
◇五、五〇 兒童新聞
◇五、五五 中等日本語講座 五百木元
◇六、二〇 （第一放送）日本語兒童新聞（大連）
◇六、二五 （哈爾濱）俄國語時間
◇六、三五 評詞 打羅漢 金慶嵐（四五）

夜

◇七、〇〇 政府公報、新聞、告知事項（哈爾濱）
◇七、三〇 （奉天）講演 關於煤煙之防止 盛京時報社編輯金小天
◇七、五〇 （哈爾濱）西洋音樂 哈爾濱室內管絃樂團
◇八、二〇 （哈爾濱）舊劇 史街亭 王秀園外十二名
◇九、一〇 （哈爾濱）國民時間 世界建國物語（二）濱江省公署民生廳社會科長張蔭棠
◇九、二五 新聞
◇九、三九 時報
◇九、四一 經濟市況、氣象通報、明日節目預告
◇一〇、〇〇 新聞再放送
◇一〇、一〇 舞台中繼由新京新民戲院中繼

流星穿過氣層 沒有傷人事情

流星穿過大氣層，雖每天有數次，但是從來沒有傷人的正式紀載，只有八次損害財產，但並不利害

器皿擦法 ＝銀鍍鎳鍍＝

我們時常使用的銀或鎳鍍的刀子叉子一類，可以用瓶塞兒塗上粉子來摩擦，因爲瓶塞兒柔軟，一方面以免有傷於刀叉等，一方面又不能剥手，擦完以後，可以特別的光澤。

漢口陷落紀念徵文 蔣介石以後幹麼去？

選外佳作 烏拉街聖宗廟國民校三年生 林元照

蒙者問？智者答

問 中國是什麼？
答 如同一個病人，
問 武漢呢？
答 如同病人的心臟，
問 蔣介石呢？
答 如同心臟裏致病的毒，
問 蔣介石以後幹麼去呢，
答 如同從心臟排除自然投奔大腸出了體外病人自然好了，

快。樂。家。庭 是這樣組織成的

人們除了在工作時間和外界接觸外，大多數的光陰是消磨在家庭裏面所以家庭對於人生，是極重要的，人們爲什麼一定要有家？總括一句，就是因爲家庭是甜蜜的，整天在外面工作之後，疲乏的身子，回到甜蜜的家庭裡，得到一些在外面所得不到的安慰，來調劑疲乏的身心，譬如愛妻嬌兒親切的談話，或是吃些精美的點心等，處處可以引起你的快感而忘却勞痒

但是事實往往和理想相反。當你回到家裏的時候，妻到隣居打牌去了，衆孩子沒人照顧，屋裡弄得雜亂無章，連個坐位都沒有，侍候你的又是那粗魯不堪的老媽子，在這種情形之下，非但得不到一些安慰，反而引起你無限的煩惱所謂甜蜜的家庭，簡直是夢想，久而久之，對於家庭漸漸地發生不良的影響，而引起糾紛，像這樣的家庭，簡直是失去了家庭的意義。

但是，怎樣才可以組成一個快活而有生氣的小家庭呢？却是本文所要探討的，我的意見是

夫的方面

（一）應當把性情放和婉些，在家庭範圍內的事情最好讓妻去擺佈（二）除了不得已的事情須在外面逗留外，應當早些回家，或者出去的時候，預先關照，不要讓妻久候，（三）不要讚美別的女性，當她做事得意或成功的時候應當予以相當的幫助和鼓勵你（四）遇到宴會或看電影，最好帶着同去（五）遇到失意的時候不要拿她當作洩慾氣器

妻的方面

（一）應該先分了解你丈夫情心，和富有極端的同情心，（二）管理家務（包括一切佈置整潔，飲食等），不要疏忽，小孩尤須時刻照顧（三）不要把鎖碎的事煩勞你的丈夫（四）不要誇示人家的奢華，使丈夫羞愧，（五）對於自已的奢望，要顧到家庭狀況，和丈夫的職業，最好能減到水平線以下，免使他爲難，（六）不必時常離開家

雙方面的

（一）雙方要互相了解，並遵重個性（二）相見時要和顏悅色，並且親切些，（三）任何一方面，覺得煩悶時，要設法安慰，（四）意見相左的地方，要避免衝突，不幸而發生時爭後須善爲解釋。不可負氣，往何一方面有不對的地方，須婉言相勸。夫婦是小家庭的中心人物，如果夫婦都能遵守雙方應守的信條，我相信一個快活的小家庭自不難實現的。

花柳病簡易治療法

梅毒

若休內潛伏梅毒菌、無分男女、必有頭痛暈眩或皮膚上異常之感覺、因之苦悶不爽、並失眠等、繼續之下易怒易倦、工作之能力既減、而記憶力及運動之知覺、亦因而麻痺、至於婦女等、則患及子宮病、不得懷孕、或孕而流產等症、更劇烈時、則攻入腦中、或脊髓內、便成愚昧呆人、手足隨而麻木、身休完全失却自由矣、染梅毒時、皮膚上發生疙瘩、或起橫痃、脫落毛髮、並語音不清等等、此等病症、固人人皆知、但雖有相當梅毒知識者、亦不悉以上各症中、尙含有梅毒之潛在。

哈郎淸血丸 乃係驅梅藥、一經多年之研究後、更徵以二十數年之經驗而改善之妙藥、能將血液內含有之梅毒菌殺滅而排泄之、有淸淨血液之作用、使血液行動、可有新陳代謝之旺盛、以無毒健康之害、博得一般歡迎、

哈郎淸血丸 凡患梅毒、橫痃、胎毒、面皰、遺傳梅毒、腦梅毒、神經痛、脊髓癆、風濕、以及便秘等、帶有梅毒性諸症、而苦惱者、務須服用、

哈郎淸血丸 眞能回復健康之体格、而自享明朗之人生樂、是爲至盼。

藥價

哈郎淸血丸 小瓶壹圓貳角、每打拾貳圓、大瓶貳圓、每打貳拾圓。

淋症

實際人生之痛苦、莫若由不意中而患之淋症、不易醫治、心躁意悶、苦腦莫甚於此、在患染之當時、以爲稍服藥料、即能全癒、實則誤想故放尿時感及劇痛、或洩流血濃時、便起恐慌、不顧一切、速往醫院、求以注射洗滌以及內服等諸般治療方法、雖見一時的痊癒、心中稍安但一但飲酒食色、或接近其他不養生等事、立即舊病復發、尿道內覺痛癢、朝起隨便流濃、心神不爽或覺痛苦者、速服

哈郎淋濁丸 眞有回春之神效、使患者立時轉憂爲喜、淋症任何之惡性。如何之劇烈、若服用

特製之哈郎淋濁丸 則所含有之藥品、在腸內時自能分解、化成與石炭酸同樣之消毒殺菌藥、混入尿中、可能由內部殺菌消毒洗滌、日益回復、雖然、任何名醫良藥、若不忌酒椒亚辣根等刺戟性食物、終難完全絕根、是故欲除痛苦、減却濃血、莫如服用、

哈郎淋濁丸（普通者）之外、同時更以、

哈郎治淋座藥 塞入尿道之中、如斯內外應而兼治之、能得殲滅淋菌、其任何難治之淋症、決不足懼、但最須注意者、即患淋症時、切勿意在十日或二十日內根本全癒、如此思想、必遺害終身、悔悔千載、必在朝起時、將尿注於玻璃杯中、仔細檢驗、須認淸並未之有無、方爲養生之要素、

藥價

特製哈郎淋濁丸 每瓶二圓五角
普通哈郎淋濁丸 大瓶二圓、中瓶一圓二角、小瓶六角、
哈郎治淋座藥 每盒五角

消滅痛苦

堪驚嘆的痛苦賴此哈郎止痛片、如此良葯、如此效果、而價格低廉、患有頭痛、牙痛、神經痛、腰痛、骨痛、外傷痛以及感冒等痛苦時、服之立失、可如望雨後靑空之爽快、一家須常備一盒、以防不時之痛苦、

定價 每盒 三角

腳氣 足爛 一塗立愈

腳氣一症雖非重症、治愈頗難每遇犯時痛癢難堪、或溢黃水或津血液、氣味觸鼻、令人欲嘔、敝公司有鑑於此、乃詳研東西洋之醫藥、取長補短且更加研究、數種藥品和入、製成一不可思議之良藥、名之曰『哈郎腳氣水』以爲普天下之膚斯症者、除鼓障害解癢止痛其効頗神眞可謂百發百中、但此哈郎腳氣水與尋常撤酸不同凡皮膚之因災症而起之水泡膿泡等、并皆治之洵爲人思現不到之良葯也

哈郎腳氣水之効能

腳氣足爛 頑癬 陰囊癬 疥癬 濕疹 禿瘡 痱疹 蕁麻疹 等凡由寄生虫發生之一切皮膚病症 均有奇効

定價 每瓶 三角

哈郎良藥各處大藥房均有出售

總批發處 順和公司大藥房

大連市山縣通九十八番地 電話（二）七六〇八番 振替大連三七六五番

徵文發表　麵粉代用食品之研究（選外佳作）

穀子苞米等麵　榮養料極豐富（二）

嘯天

及小米面餅子、是因爲節省麵粉辦法，食小米面餅子因爲玉蜀黍不足或者來品騰貴的時候以這種方法來代用，所以他們的食糧，有自足自給徵象，不但節省麥面而亦節約包米不足的時候，

糧類玉蜀黍……是滿洲國大宗出產之一，國民多半煮做很粗的碎屑的水飯俗謂大楂子小楂子，也有用包米粒做成飯的（村屯的農民主要的生活食物，）再沒有研究什麼製造別的食法，差不多磨成麵粉食法根本是沒有的，其他雜糧不過小米粥和小米飯，以上兩種也是成個糧粒食用，沒有磨於麵粉來調製健康滋養的食品，國民收穫包米都對外省輸出賺錢，確不知亦是人生主要和滋養一種很好的食品，對於輸入的人民，亦感本地產生不足急待解決需要的問題，好像仰求外地的供給，我們現在仰求小麥麵及大米一般緊要，

用法……玉蜀黍，（俗名包米）他的用法比穀子複雜些，可以混入麥粉做饅頭、亦可純粹製粉食用，方法是先將玉蜀黍晒乾，以磨磨面粉，最好用粗紗羅柿成粗點的麵粉是使有充分的維他命的榮養劑，還要混入大豆麵，大豆麵和包米麵粗細相等，調製時相溶合，大豆含有油質補養血液和助健筋肉發達的力量，內含有維他命最大，衛生上最大榮養的要素，並且美味無比的食物，餅子製做法是用包米麵一斤混入大豆麵三分之一，用鍋焙蒸法，要做時鍋中水同時燒開，包米麵和豆麵乾麵粉混合相當，盛在盆中，以沸水湯之，水分使用相當能將面粉潤透即妥，（不要水多就稀了）將面粉團球貼在鍋的周圍焙蒸，成爲扁圓形，鍋底的水可以熬粥，燒火時要仔細，鍋裡的水燒沸，火勢就要減輕，使餅在鍋裡慢慢焙熟，（火要太猛，容易焦糊的，）這是玉蜀黍餅子的製做法，（俗叫包米餅子和叫片片）饅頭製做法……以包米麵一斤混入麥粉多半數或麥粉一斤混入包米面三分之一，亦按照做純潔白粉的饅頭方法來做（用以媒介面引，和面城調製水麵柔潤，）最已不要混合豆面因爲豆含油液很多，與小麥麵溶合，變成堅硬的體質不但食時不易消化患胃病，而維他命滋養素就相矛盾了，發麵之時也發不起來，被油質膩死了，這是人們最注意地方饅頭蒸熟時，不過顏色不如白麵皎潔，可是食味比麥粉饅適口，並且還能多食，不但節約麥面，而經濟方面有很大的利益，

×　×　×

蔣政權裏面情況　共黨的勢力驚人

外籍某記者在滬洩露內情

【上海專訊】日軍攻佔武漢廣州，使蔣政權顚落爲一地方政權，已造成自成吉思汗以來的大戰果，在此武漢攻略戰時，在黨方中確軍目睹一切實際情況外國新聞記者縱有眞實談話，往往受蔣政權嚴重檢閱，外間絕對不得而知，在日軍武漢入城之時此等外國記者中，盟邦德國新聞代表，以及英、美、法三國記者，合計共十九人，乘坐日海軍航空隊之一海軍機，脫離武漢，因至久別上海，曾作過去之追憶，以下係此等外國記者，抵上海後，匿名暢談黨軍內情，

一、蔣介石在去冬由南京逃出之時，曾受日本軍飛機的追擊，九死一生，在此次

武漢攻略戰中，實又有險被炸死的事實，此爲八月十二日事，在武昌秘密司令部中正思索作戰之際，出其不意突有日機出現，蔣連桌上之作戰要圖亦不顧收拾，倉惶逃入附近的防空壕中適斯時離彼密室數十公尺之地點，即中炸彈，蔣介石本身衛隊五十餘名，當被炸飛高空，蔣介石僥倖未遭危害，得獲九死一生，然面色已變蒼白，甚至無出離防空壕的勇氣，

二、援助蔣介石軍蘇俄駕駛員軍事顧問，總數約達六百名乃至七百名，因與外人絕對無交際，故無由得知其正確數字，蓋均表面裝爲大使館員領事館員，恰在日軍佔據九江時，蘇俄飛行將校團與黨方發生意見衝突，曾由漢口一齊退出，當時在各報上登載，『蘇俄總領事館員之一部，已奉命遷移重慶的記事，共翌晨七十名之蘇俄飛機駕駛員與飛機，一同自漢口他去，漢口市民均不禁驚訝謂，『領事館的勢派何其大哉』、自九江陷落後蘇俄駕駛員即開始對蔣怠工隱退至四川、陝西各地之飛機場中，在新疆亦有十餘處之大飛機場，十餘處着陸場，均由蘇俄駕駛員佔據，

三、蘇俄的軍事顧問，教官中有多數下士官，擔當黨軍砲兵隊，高射砲隊之指導例如來至漢口的蘇俄高射砲隊，把持自本國帶來的高射砲，不使中國接近，只自己操作，英國武官等對彼等之技術，以極大之興味注視之，未擊中一次，致將赤色高射砲隊的醜態暴露無遺，

四、最可注意的事，即爲蘇俄的塔斯社通信員，塔斯通信社漢口分社長羅格夫，曾任蘇俄赤軍機關報『赤星報』的副主筆，乃一有力之軍事通傳聞前俄大使鮑格莫洛夫的調回本國等，亦關係由於此人的策動，羅格夫驅使來自本國數十名前線特派員，以及一百名以上之中國人連絡員，展開情報網，即黨軍當局不知之事一如詢問羅格夫無不了然，誠有名的消息通彼部下前線特派員殆全部爲赤軍現任將校謂其爲書寫新聞記事勿寧謂其以研究日軍的衛戰法爲主要目的，

五、除中國共產黨外，在黨方陣營中暗躍之赤色指導者，即爲國際共產黨的女黨員，具在日本亦極有名之阿古愛絲，史沫得也，該女子任國共合作的官職，代表蔣政權，出席與外國記者團定例會見，造作逆宣傳，並活躍於對外宣傳的裏面工作，

六、在南京陷落時，因防衛司令唐生智的作戰錯誤，而在防衛軍退却完了之前，南京五城門中三門，已爲日軍所佔據，又因正當退路之中山路之交通部被炸，發生火警，退却部隊遂陷入極大混亂，在長江上唯一向浦口退却路之民船，輪船，均充滿殘敗士兵，當時曾有蔣直系教導總隊長之桂九十八師長等，會有長江中泳至浦口之珍談，而在此次武漢陷落之時，似有經驗，軍隊均在市民以前逃走，留至最後者，不過只少數之憲兵，與蔣介石行營之對外宣傳部長董顯光，與其助手沈某，共他一名而已，

長沙空前大火詳情

黃埔系憤恨共黨橫行　陰謀圍城縱火

容共反共對立益表面化

【南京廿五日電】關於長沙大火災事件的原因因中國側的逆宣傳，而使得眞相仍在不明中，然據廿二日由確實方面所達到的情報說，長沙的放火，完全是基反對蔣介石的容共政策的黃埔軍官學校系的計畫的恐怖主義，且周恩來一派的共產黨首腦部是很早的逃出了長沙，免去了這危險的死，據此無頭緒的今此的長沙火災事件可以知道

敗戰

國民政府的國內對立，是已達有想像以上的激化了，湖南省內部的情勢也越發有逼迫的現象，且此種事實已曝露於白日之下矣，

又據達當地的確報說漢口陷落後，陳誠一派並周恩來的共產黨首腦部本豫定要早日逃避了長沙，但與此續行反目對立的黃埔軍官學校系的長沙警備司令酆悌，及長沙公安局長文重夫等，乘着蔣介石及陳誠的不在中，而策把陳誠部下的政治訓練部員及周恩來一派的

共產

黨的全滅，於是在長沙的周圍，以警備司令的配下，而完成包圍了，同時乘不注意而在長沙的全市五十餘處，放火了此恐佈主義的放火，於無何等的妨害之下，而實行了且受政治訓練部員約八百名有被燒死，有被槍殺的，但周恩來，郭沫若二人竟能保全了性命而逃走了，對此放火事頗爲激昂的周恩來，於是立刻向蔣介石提出嚴重的抗議，且要求以徹底的處罰可是結果蔣介石因恐共產黨的離反，只得決定把黃埔軍系的領袖的湖南主席張治中免職了，同時對負放火責任者的警備司令酆悌及公安局長文重夫處以

鎗殺

據廿日由空中的偵察，長沙的全市已燒失了其五分之四，且今仍尚在盛烈的炎燒中，諸外國的權益也當然有歸於灰燼的模樣，且民衆的死傷傳有超過一萬以上的數目由以上觀之，長沙火災事件主要的是因國民政府內部的容共派與反共派的深刻對立的爆發，及企共產黨一派的

潰滅

件的發生，是也故此次長沙事與周恩來有更進一步的促進及其容共政策的結果所致，今後以長沙事件爲契機國民政府內反共容共兩派的樹立更將有益益激化的可能，且激成湖南省民衆間的反共運動的發展，故頗值注目的，

水滸拾遺　(315)

張青山著

第十七回　三打神州擂時遷燕青双獻藝　初入五斗陣三十七將鬧開封

想何等的主意，咱們明白明白呢，晁再剛說我倆個再去找他說古跡，他若還是那樣咀臉，你就將他按在床上，用力擰他的大腿裏子，便可問出寔話來，李逵點頭說好主意，兩個人計議好了，來找時遷照計而行，時遷豈能受的住只得說了寔話，李逵是何等的烈性，當時就吼叫如雷，就要找吳用去問，如此大事不叫人知是安着什麼心思，晁再剛也是這樣的說法，時還恐怕衆弟兄們，都知道了，亂了行營可就同歸於盡啦，只得用計來賺兩個粗人，遂即嘆了口氣，說唉，找他問的是什麼呀，事情到了這個地步，還不找田虎去報仇，等着誰呢，二猛英雄說，對對……我們即刻動身去找田虎，說罷各自提了軍双，時還萬般無奈，只可跟他二人起身，到在營門卡子，被當值的，沒面目焦挺攔住，說道無令不准出營，李逵一語不發，掄双斧摟頭就剁，唬的焦挺往後便退，李逵等三人闖營而出，認定山僻小路，繞走五斗三才陣之左，說不盡山路崎嶇，費了九牛二虎的力量，扒山越嶺而行，到了第二日天交午錯，也不知走出多遠，一個個肚中饑餓，方才互相抱怨，怎麼不想着帶乾糧水葫芦呢，又渴又餓在深山中，雖然有銀子，可向何處去買食物，三個人彼此相護，緩緩的前進一直走到，日落的時候，見前面有一條山溝，進溝走了多時，遙見靠着山口，有一座店房，晁李二猛好不高興喊道威呀可好啦，有了吃喝睡的地方咧，遂即三步併兩步，到在店門前，叫道有人嗎，住店哪，裡面出來一個店夥，上下看了三個人幾眼口中說道哦……，來了麽客爺，往裡請吧，二猛不多疑，道問有潔淨房屋麽，店小說有……隨小子來，他轉身領路前行，三位在後跟着過了兩層院子，最後有正房五間將他們讓至屋中，看房中甚是清雅，是三明兩暗軟簾挂着裡屋前簷炕順山墻的條案，墻上名人字畫，靠後簷擺着八仙棹，兩傍是椅子，棹上放着茶具三人還有工夫細看嗎，遂即落坐放下兵双，店小備辦一切，各人漱口淨面吃茶，隨後擺上酒飯，很是豐盛，李逵晁再剛，看見酒飯入座就吃，店家挐進燭蠟要點，時還說你放下吧，我自已來點，你去倒一壺凉水來，店小放下燭退去，時還挐過燭來，由囊中取出鐵絲探了，將燭芯探過之後，他才引火點着，然後等店小取到凉水，接過來手按水壺，也不入座吃酒，及至晁李二人，用了個酒足飯飽，離座漱口淨面時還放下水壺，坐在棹案旁，揀着殘肴剩酒用了些，他也就不吃了，店小收拾下去，淨了棹案，御上茶來，然後退出去了，

華北通訊

市衛生局近將舉辦　冬季"衛生運動週"

【北京】本市衛生局爲灌輸衛生常識，喚起市民對於個人及公共衛生之注意，以謀大衆身體安全健康起見，經呈准市公署，舉辦冬季衛生運動週，該局日前，召集會議，即日着手籌備，舉行日期約在十二月下旬，各組負責人員業經全部推定，計有講演組，刊物組，防疫組，清潔組，檢查組，事務組等，現在各組均在趕擬本屆運動工作大綱，俾呈請市公署核定云，

私酒犯拒捕行兇　利刃刺傷巡丁

又率家人到分所敢擾鬧

【北京】張成桂，素以販賣私酒爲業住朝陽門外南營房二甲胡同，日前運有私酒一百斤，行至北大院地方，被煙酒稽徵分所巡丁田少華查見，上前捕獲，當即帶往分所（在朝外大街）行至神路街地方，該張成桂突出利双行兇當將田某手部等處扎傷血流甚多，張成桂乘間乘自行車（酒在車上拴帶）逃逸後竟與共母妻等及家人找至分所一路搗摔，當將所內傢俱什物完全搗毀，經本管警士聞訊前往，將張某等全行逮捕解送警署訊辦，

郊外查封土地　現圓滿解決

【北京】南郊馬連道等二十四村農民，因八十八頃地被查封而出大請願之擧，經新民會及農民協會查明眞相出爲公平調處後，法院已中止執行查封，於十六日農民代表黃維垣等十餘人，與本案處債權人地位之伊亮律氏包氏、在新民會首都指導部股長孫慶生、農民協會會長郎英者，及張君衡三氏參預下會晤，彼此開誠交換意見，坦白陳述，彼等於民國十四年向官產旗產機關依法納欵留置之經過，所有馬連道等二十四村各地業，皆有官給業契，可供查核等語，伊亮表示在滿有年，雖爲一軍人，但係出身農家，一向極同情於農民，此次係因慶文氏欠債，以地作抵，故請求法院查封，初不知牽涉如許村莊之農民現在旣洞悉如許農民之地業皆由出價留置而來，且爲身生計計，所係本人決本一向同情農民之心理，中止查封之訴訟，日內即遞狀法院，陳明和解至對慶文氏欠欵另促其指定抵償物品云云，嗣新民會孫張郎諸氏亦各有致詞，闡述經過，雙方表示滿意，於是此引起社會注意之事件，遂告一圓滿解決之段落云，

發現一艷屍　身有傷痕

【天津】本市村三區附近新地道外，突於前晨九時許，發見艷屍一具，年約三十左右，剪髮天足，裝束頗爲入時，不知因何被人殺害，其胸部並有刀傷數處，深約寸許，倒臥血泊之中，嗣經該崗警發覺，即報知該管警署轉請法院派員往驗云，

殺人放火潛逃來津　邵某夫婦被捕

【天津】邵褚元者河間獻縣人現年三十餘歲，前因姦情會與乃妻邵林氏，夥同用刀砍死本家邵占元，及邵王氏與幼女，共計四口，砍死後因恨彼等入骨，並於臨逃之際將邵占元之房屋，放火焚燒後即逃避來津，以爲人鬼不覺，詎料被害者有靈，於前日在津西鄉靑光村，竟被屍親遇見，當將兇犯邵某夫婦一併扭住，現已由縣三分署轉送地院檢處，業已按殺人放火論罪提起公訴，經刑庭胡推事審理終結，在二十三日宣判云，

哥倆爭產業　謀斃胞弟？

【北京】廣渠門外張家碑村住有農民張萬才，五十八歲有族弟張萬友，年五十一歲兄弟閱牆分爭田產不均，張萬才懷恨在心，乃於上月間勾結本村地痞劉二禿，趙小才等，於夜間將伊弟張萬友誘至村稻地內用木棍鐵鍬等擊斃，事後劉趙二人畏罪逃逸，經該管警察捕獲張萬才解往法院，並咨請相驗張萬友屍身，由其家屬備棺掩埋，

偽造銀幣犯人　一網打盡

【芝罘】本市流通之錢法，內有日本五十錢銀幣一種，在市面上流通很多近來不時發現有假的，商民吃此虧的，往往有之特務機關，幷警務局，少有聞知，當派稽查秘探詢，最近始悉彼等偽造的眞像，立即搜拿，竟將該等一夥偽造犯十餘名，完全逮捕，茲聞該等與大連方面有所接洽連絡，作很大的範圍，爲對於此案，雖未發表深望各界人士，對此種僞幣加意注重，切莫且吃此虧，若再發見，急速報告特務機關或警務局，以期準能水落石出云，

津市記者協會　擧行反共運動

【天津】津市新聞記者協會茲爲促進全國民衆反共救國工作，實現東亞和平計，特製定大量標語傳單，遍貼市內，該會代理理事于心民氏並於本日在天津廣播電台，廣播講詞，講題爲反共救國與吾人之使命云云，

醉漢行兇打傷數人

【北京】馬克銘（二十三歲）通縣人，住崇外南五老胡同乙二十二號，於日前下午六時，在四聖廟與一醉漢名利春來者相撞，二人發生口角劉某藉酒撒瘋，隨手抄起附近飯鋪通條，將馬某頭部扎傷三處，血流如注，當時有一行人翟貴，係石景山龍烟煤礦工友，上前解勸，亦被劉某扎傷，經該管警士聞訊趕到，將兇手捕獲帶區，傷者送市立醫院，

少婦風流有了外遇　丈夫一怒告官請離

【北京】東四牌樓，住戶李占明，年二十餘歲，唐山人在本年三月間，經人爲媒娶得東直門內大街楊姓女兒麗卿年二十一歲爲妻，過門後夫妻不甚和睦，麗卿時常至前外長巷四條朱姓家中，日久被李某知覺，乃暗中調查，果然與朱姓發生關係，李某在地方法院遞狀，請求離婚，該院受理，昨日經民庭推事開庭審理云，

捕獲匪人數名

【天津】本市偵緝第四隊隊長劉夢僑，日前接到密報，急率幹員多名，並會同一分署官警等，至南馬路八十八號，舉行大搜查，當場捕獲匪首于德山等，共計男女八名，並搜出自來得手槍一支及子彈數粒，除帶隊訊問外並備文送總局轉送法院訊辦

建國紀念日壁畫募集

一般作品募集規定

內容　於康德六年三月一日第七周年建國紀念日揭載的『標語』須平易表現建國的歡喜及意義
體裁　以長二尺六寸寬一尺八寸爲限
色數　以刷五次爲限（使用金銀色者不採用）
應募資格　滿洲國及關東州內居住者
截止日期　康德六年一月十日止，但附有該日郵局戳印者亦可
審查　協和會及弘報關係各機關
發表　康德六年一月廿五日
賞金　一等二百元，二等百元，三等五十元（各一名）佳作二十元（五名）
注意　應募原稿概不返還，
地址　新京大同大街滿洲帝國協和會中央本部懸賞標語係但（一般）二字須用紅色筆寫

學生作品募集規定

內容　於康德六年三月一日第七周年建國紀念揭載的『標語』須平易表現建國的歡喜及意義
體裁　以長一尺三寸寬九寸爲限
樣式及色數　水彩，油繪，五色粉筆畫，染色粉筆畫等不限制色數但使用金銀色者不採用
應募資格　滿洲國及關東州居住的小學校以上專門學校學生生徒，中等學校以上爲甲部，其以下爲乙部
截止日期　康德六年一月十日止，但附有該日郵局戳印者亦可
審查　協和會及關係各機關弘報關係者，
發表　康德六年一月廿五日，
賞品　一等五十元、二等三十元（各一名）佳作五元（廿名）以上各賠與該金額之相當品
地址　新京大同大街滿洲帝國協和會中央本部弘報科懸賞標語係但（學生何部）須用紅色筆寫
注意　應募作品須有所管學校校長之證明但應募作品概不返還

滿洲帝國協和會中央本部

本局出版圖書目錄

著作人	書名	全冊	價目	郵費
張恨水	現代青年	二冊	六角	六分
張恨水	鏡花水月	二冊	五角	四分
張恨水	摩登小姐	一冊	三角五分	二分
張恨水	銀漢雙星	一冊	二角五分	二分
曹乃文	弑郎心	一冊	二角五分	二分
劉雲若	春夢啼痕	二冊	六角	六分
顧明道	紅顏薄命	一冊	四角	四分
顧明道	陰陽劍	一冊	四角	四分
程瞻廬	奇緣艷史	五集	每集四角	四分
程瞻廬	奇緣艷史外傳	二冊	六角	六分
楊況時	物理學概要	一冊	五角	四分
國民學校	日語國民讀本自習書（譯註本）（卷一二）	一冊	二角	二分
治學用	讀書指導	一冊	二角五分	二分
耿小的	箱屍奇案	一冊	三角	二分
陶明濬	呂仙全傳	一冊	三角	四分

全滿均有書代售局
函購方法　郵票印花代價十足通用只限二分以下且均以滿洲國發行者爲限否則無效概不退還如欲掛號另加掛號費八分否則遺失不負責任。
總發行所　奉天三友書局　奉天大西關興化街

養肺金丹
此藥專治男女新久諸般肺病老年咳喇青年咳喇勞傷咳喇怒力咳嗽或新咳久咳干咳痰咳火咳寒咳肺虛肺熱肺癆氣虛喘咳痰中帶血大口吐血胸脅疼痛久咳成勞夜不能動作無力心神慌跳日輕夜重飲食無味自汗盜汗午後[illegible]骨蒸聲暗低啞口干喉痛一經服之功能清痰理氣潤肺止喇誠養[illegible]止咳之藥也
價目每小袋國幣五角大袋一元

强精固本丸
此藥專治諸虛百損五勞七傷一切弱症遺精滑精精液缺之精清精稀精關不固陽痿病老年精衰少年體弱思慮過度記憶退減精神恍忽惡夢盜汗頭暈眼花耳鳴耳聾行動心跳動作氣喘週身無力腰痛腿發形容枯瘦夜不成眠腎囊潮濕常出凉汗凡因腎病及體弱者無論新久一服此藥功能暖丹田補腎經添精益髓強壯筋骨扶陽固本之良藥也務希患者買服一試即知所言不虛不諱
價目每袋國幣壹元外埠函購郵費不收如買時可將欵裝於掛號信內即無舛錯郵票代價亦可
總發行所奉天小東門裡大街路南
德源堂藥店

全滿有名之專門店
福祿壽
銀盾
適合潮流　維新禮品
極省經濟　永久紀念
專門修理鐘表　管保工精價廉
電刻銀像　光華美麗　唯本公司最近發明
歡迎外埠函購　運費本店代付
備有說明書函索附郵票二分即寄

定價低廉　特別賤賣
新京東三馬路口電話【二】一二七二番

地方通訊

奉市工業地區 面積將愈擴大
追加地基百萬坪進行收買

【奉天】奉天市當局爲對應鐵西工業地方之躍進與膨脹、擬於現在一百八十萬坪西側、重行追加一百萬坪、以爲工業地區、以是現已與該地地主一百二十人、成立收買之交涉、豫定於本年內、即與所餘之地主一百餘人、完成收買之契約、至於對該地區呈請地皮者、刻已有滿洲曹達以及其他各工場四十五件之多數、故工業都市之奉天、將來殊爲光明云、

禁烟須由官吏作起 開始身體檢查
瀋縣在一週間實施

【奉天】從中央頒佈十年禁烟計劃、各省市對禁烟雷厲風行、而奉天省會通令縣一體遵照辦理、今次瀋陽縣爲求禁烟實現、乃率先舉行、而同時更查禁烟須由官吏作起、乃對全縣吏員及教員村吏、完全實施身體檢查、由十一月廿五日起一週間、分別在管烟所實行身體檢查云、報云、

街村吏員調轉

【西豐】縣署行政科長、張家相氏、爲使街村向上計、玆將街村吏員調轉、於日昨發表列下、烏魯村司計陳升免職、調晋安村司計王忠澤、派烏魯村司計、派楊惠卿晋安村司計、街公所傭員、梁紹宗升房身村司計、派徐永達晋安村助理員、公和村司計董守業派玉書村司計、該村司計王廷佐接充云、

張縣知事赴津 參加防共大會

【山海關】本縣縣知事張清潤氏、昨奉省令電召赴津參加反共救國大會、於十八日上午乘七時三十八分車赴津、至於縣署職務一切委任總務科長茹耀庭氏代拆代行聞該知事此去天津約在二十五日定能返任云、

鐵西土地收買 發現賄賂確證

【奉天】關於鐵西皇姑屯方面之土地收買問題、前曾有種種是是非非之風聞、以故奉天警察廳司法科、因考慮該問題所波及之影響及其事件之複雜性、會於秘密中、查訪共實情、玆以環繞該問題、已獲得贈賄與收賄之確證、乃頓形發揮其司法權、於二十三日將市公署土地科員及關係者數人、均分別由其自宅、予以拘押、目下正從事嚴重之審訊、闡該問題於事件之審訊極見進展之時似將意外於某方面有所關聯云、

爲期人民愛護道路 擧行愛路宣傳

【法庫】本縣爲期人民愛路起見、乃擧行愛路宣傳、玆訪得其標語如下、
一、縣道縣人修縣福縣人享
二、人人保護道路就是人人保護自己生命、
三、建設完美道路才是王道樂土的出發點、
四、人人要勞作人人要奉仕勞作俸仕是新國家躍進的象徵、
五、澈底認眞的愛路是國民無上的光榮、
六、養成愛路的精神乃是國民滅私奉公之結晶品、
七、建設王道樂土是須自道路始、
八、愛路週間是我們更生的曙光、
九、有週密的交通網、是匪賊的頂門針、是民衆的福音堂
十、大家要有愛路的思想、方有明朗社會的誕生
十一、擧行愛路週間的目的是喚起我們愛路的覺悟心
十二、大家修的路大家去愛護
十三、不愛道路是輕抛棄我們的血汗於泥土中
十四、要想享福趕快修路、有了道路才有出路、
十五、未築的道路快去建築已築的道路、一定要保護

獎勵愛護道路

【西豐】縣署行政科、科長張家相氏、案奉省令、關於康德五年度、道路愛護獎勵表彰起見、飭令街村長、轉飭所屬布告村民、一致努力、務使其徹底明瞭道路之重大性、並仰如期竣事、藉候查驗、以便轉

一、道路是我們人生的命脈、
二、道路的兩大使命就是確立治安和開發農業
三、道路是我們老百姓血汗築成的、所以我們得百姓注意保護
四、我們日用品的搬入、農產物的搬出都須走道路牠的好壞我們的生活大有關係
五、道路壞了得我們去修理、所以我們要想不費事就得加意去保護牠
六、我們現在走這樣的平坦道路、比較以前那種泥濘的道路怎樣、
七、修橋補路自古稱爲善擧、
八、衣食住、是我們人生三要素行也別忽略啊
九、道路因爲牠是我們的生命財產、道路就是我們老百姓大家力量修成的、
十、愛護道路就是愛護鄉土愛護鄉土也就是愛護國家

縣立救濟院 宣傳營業

【法庫】本縣縣立救濟院、爲求營業旺盛、特印製傳單、通告、俾使人民週知、而期營業興隆、玆訪得其宣傳文字如後
法庫縣立救濟院授產部通告
請社會人士、利用與指導、請同業舖戶、原諒與補助、
爲普偏教授藝術而設立、爲調劑社會要求而設立、本院行設置印刷園藝豆腐紡織各授產部、現就舊有房舍、暫系、早已開始工作、出賣價格、對於一切代用工資、均以售美價廉爲目的、本院係一種社會事業、雖設有種種營業、但是一方爲普遍教授藝術起見、一方爲調劑社會上的要求起見、決不是爲謀利打算、
玆將本院各系製品列下、
一、印刷系 專印大種冊簿各種公文用紙雜誌小說仿單貨票新式賬簿製造銅版及各官廳學校各街村公所一概公用品、
二、紡織系 端作蔴席、繩子、經子等、
三、園藝系 備有各種鹹菜等、
四、豆腐系、製造各種豆腐豆汁等、

廢物利用製品 對優良者獎勵

【哈爾濱】市公署教育科、自發起各學校學生、以廢物利用製造各種校具、（珠算、敎本標本、各種應用器皿、）出品達二百餘件、已在各校展覽、以便作爲模範、該科爲獎勵提倡計、於二十四日下午二時、在科內擧行獎勵式並擬定優良者發給賞金、共分爲一等、二等、三等、佳作、使其利用廢物、來作有用之物品、在此非常時局節約之聲中、該科如此提倡又收到優良之効果、深爲一般人可賀、玆將其給獎之學校學生姓名誌之於下、
一、學校賞、五元、撫順國民優等學校、
一等賞、拾元、撫順校
二等賞七元、撫順校、趙永明、鼎新屯校、延福德、
三等賞四元、撫順校、藤井久義、張士修、松花校侯風儀、太古校劉玉蘭、
佳作三元、公園校、馬雲飛、新陽校胡壽康、李玉員、孫中慧、王柏英、用劍瑩、龔山屯校、魏恩普張炳文、正陽南校、成玉潔、撫順校、郜文漣、

縣署利用農閒期間 組宣撫班下鄉工作

【法庫】本縣利用冬季農閒期、特組織宣撫班、赴各村宣撫、玆訪得其宣撫班之組織及宣撫地區時日表列後
第一班班長夏福陞、班員李澤民、前川格一、曲世貴車樹森、李樹棠、劉會義、王佐卿、胡亞濱、等九名由十一月二十八日起至十二月三日止赴法庫街、依牛堡、三面船、造化屯、大孤家、二道房等六街村第二班班長張晋文、班員徐士良、胡廣清、劉會文、李金山、魏玉泉李樹棠、楊永泰、胡亞濱等九名、由十二月五日至十二月十日止赴慈恩寺、大覺堡、獾之洞、新城堡、滿洲屯、孤樹子、大房申、等七村、第三班班八重津利雄、班員呼育民、夏殿寰、孫法民、趙興國、張攀瀛、李樹棠、王佐卿、胡亞濱等九名由十二月十二日起至十二月十七日止赴五台子、雙台子、葉滿台、閻荒地、登仕堡、丁家房、秀水河等七村、第四班班長楊承鄰、班員、張培岩、楊法聖、王述堯、郝德恩、張履謙、李樹棠、楊永泰、胡亞濱等九名、由十二月十九日至十二月二十四日止、赴公主屯、東頭台、調兵山柏家溝、趙貝堡、湯貝堡、拉馬河等村云

全市官廳職員 實施戒煙檢查

【哈爾濱】哈市內之各機關團體、所有之職員、已經中央十年斷煙之政策、癮者決計戒除而各機關之人員、均已先後忌戒、爲澈底實施斷禁起見至下月沒日止、全市各官廳團體各職員、實施身體大檢查、始發現有癮而未戒除者除免其職責外、並嚴加以處分、此項命令發出後、一般有癮未戒除者、非常的驚恐在康德六年三月間、市民吸食者、亦加以檢查、如有違反不戒除者亦在處分之例云

奉市當局來月一日 拍賣都邑計劃地域

【奉天】奉天市當局決定下月一日起、開始拍賣第一回都邑計畫區域地址是沿着自北陵區的一部起、直到北陵爲止的北陵道路共計十五萬坪、其中五萬坪爲建築官吏代用官舍、已經賣給滿洲房產了、殘餘的十萬坪拍賣爲商業地並住宅地、在其附近豫定將來建設連京線的新驛背後有聖地北陵的美景頗適合商業地、住宅地的地域、商業地域共三萬坪、住宅地域共七萬坪、拍賣方法係定價抽籤、報名期間自十二月一日起、至廿五日止、抽籤日明年一月中旬、由市長警察廳長監視之下擧行、單價如左記、

△住宅地　（坪）

特別住宅地	一級地	二二圓四四
	二級地	二一•四五
	三級地	二〇•九六
	四級地	二〇•四六
普通住宅地	一級地	一九•六四
	二級地	一八•八一
	三級地	一八•一五
	四級地	一七•一六
	五級地	一五•五一
	六級地	一四•一九
	七級地	一三•七〇
	八級地	一二•二一
	九級地	一一•九一

△商業地

一級地	二七•〇六
二級地	二五•七四
三級地	二五•〇八
四級地	二三•九三
五級地	二二•二八

爲掃除鄉間癮士 設禁煙促委會
在瀋陽縣署擧行發會式 委員及規則均擬定

【奉天】瀋陽縣當局本中央鴉片禁烟十年計劃之方針乃期鄉間癮者絕跡計乃着手組織瀋陽縣地方禁烟促進委員會除將委員人事選定及規程製成外並於廿四日午後一時擧行發會式於是瀋陽禁烟告成玆將會序及委員名單覓誌如左、
一、開會之辭警務科長
一、委員會規程審議警務股長一委員之任命委囑縣長一委員長挨拶縣長一、副委員長挨拶副縣長一、取締實施事項之概要報告並對各署長管煙所主任注意事項指示衛生股長一、煙政事務之一般概況報告煙政主任一、懇談各署長管煙所主任之意見希望警務股長一、閉會之辭警務股長
委員長縣長、副委員長副縣長、委員警務科長、委員庶務科長、委員警務科長、委員行政科長、委員教育科長、委員財務科長、委員協和會長、瀋陽縣本部事務長、幹事長警務股長、幹事街村股長、幹事庶務股長、幹事特務股長、幹事（常任）衛生股長、幹事衛生主任、幹事同副主任、幹事煙政主任、幹事同副主任、幹事警務主任、幹事司法股長、幹事司法主任、幹事保安股長、幹事保安主任、幹事診療主任、幹事視家屯署長、幹事同警務主任、幹事柳匠屯署長、幹事同警務主任、幹事蘇家屯署長、幹事同警務主任、幹事沙嶺堡署長、幹事同馬三家子署長、幹事同警務主任、幹事蒲河署長、幹事、同警務主任、幹事財落堡署長、幹事同警務主任、幹事救療所主任、幹事蘇家屯第一管煙所主任、幹事同第二管煙所主任、幹事深井子管煙所主任、幹事姚千戶屯管煙所主任、幹事十里河管煙所主任、幹事沙嶺堡管煙所主任、幹事馬三家子管煙所主任、幹事新城子管煙所主任、計四十五名

爲整頓街村指導班

【盤山】縣公署行政科街村股長孟廣文氏、爲整頓街村事務起見、組織街村事務指導班擔當者爲街村股全體職員、由十一月十二日起、至二十日止、計九日間、輪流視察各街村公所云、

農事合作社 遷入新廳舍

【大賚】農事合作社、因事務日繁、所有房屋不敷應用、特選定共路南廣坳、建築宏大之新廳舍並糧商用地等聞已竣工、業經遷入新廳舍辦公云、

深夜戲院幽會
丈夫找到她不願歸來

【哈爾濱】玆有劉喜如者、錦州人、年三十六歲、在十年前、即隻身來哈、投入於某機關充當差、數年之中手頭也積蓄下不少的錢、即由媒人之介紹以國幣二百元爲財禮、娶得顧鄉屯戴家女子名叫李賢者爲妻（年二十歲、）過門後夫妻的感情到也不壞、因爲每月間收入甚多、二個就染上了不良的嗜好、劉某有了鴉片煙的嗜好、對於公務就有點擋擱、事被上峯查知將劉的差事辭去、二個人收入斷絕、坐吃山空、黑白二飯、解決上也想不出別的法子、爲救急起見、二個人搬到道外南二道街大同旅館內去住、素賢每日外出去到煙館裡燒煙、兼辦野鷄的生活日間收入也算不少、由此生活上也安慰了、在上年的春天、戴氏產生一個男孩、在她不在的時候、劉某在家中看管、雖然操此賤業、也能以維持生活、在天長日久之中、素賢所接的情人、也不在數百人、往有數日不回來的時候、劉某到此、醋火不免中燒、與她口角打罵起來不意於日前素賢又行外出、數日未歸、兩歲的小孩子、終日啼哭、各方探問、也沒有她的影子、二十四日晚九時許、劉某找到了十六道街華樂大舞台、見素賢與一個姓楊的先生在包箱裡、大模大樣的觀看呢、劉叫她回家她死也不回去、二人打鬧到了仁禮街派出所、經該所之勸告、二人始行回去云、

興業銀行開幕

【訥河】本縣金融機關、原有中央銀行訥河支行、辦理一般存欵與借貸、並有金融合作社、專辦農村貸欵、現在興業銀行又在本縣設立支店、辦理商工貸欵、該支店預先派人來訥籌備多日、十一月十八日、在東大街所賃之事務所、擧行開幕式、各機關法團之首領、多往參加、蓋亦因該支店之設、於本縣商工業之發展必有相當之裨益故也、

防空演習
訓練燈火管制

【新民】爲期喚起市民、充分的了解防空普知識、並養成實質的防空普通方法起見、當經警務當局及街公所、總動員連絡之下於月之十八日起、至廿日止在這三天裡、實施防空基礎的訓練、歸定敵機空襲的時候、警戒、警報、遮光種種要領、使人人徹底明瞭防護的方法、同時配置地區防護團員、以及指導人員、臨時指導改善之、現已實施終了成績頗爲良好、玆將演習公佈燈火管制要領、略誌於左
一、防空警報、及其他傳達要領、對於空襲警報、警戒警報、火災警報等項、用汽笛警鐘、各種信號傳達之、
一、一般燈火之分類、並燈火管制要領、即屋內燈、屋外燈、三分類遮光、及隱蔽方法、並一般交通關係燈之分類、並携帶燈類、在非常管制空襲警報之下、完全消燈、

開催盛況 農畜產品評會

【九台】本縣本年度縣公署與鐵道局農事合作社、偕同擧行第五次農畜產品評大會、業於月之十二日開會、計三日間、由縣長及各專門實業家等參考之下、開始品評成績、較比往年極爲良好、凡各村農民參加者、由縣方備有多數獎品（分作四等）交與得獎者、於此期間內、高搭彩台演戲助興、故一般男女往觀者、人山人海堪稱盛會云

省視學出發

【阿城】濱江省立望奎農業校長（即省視學委員）張鵬翮先生昨日蒞阿、視察省縣甲立各學校、當指摘優劣而加以訓示云、

佐藤氏榮陞

【勃利】勃利縣公署屬官佐藤義夫氏、到任歷經一載有餘、爲日雖淺關於縣政大和刷新、而功績良多、爲人和靄精明多才、作事認眞該氏月前頒到省令、將昇三江省公署企畫股長、玆將事務辦理完善於月之十一日午後三時餘由縣公署各科全員各機關法團學校及市民等冒天氣嚴寒六出紛飛之時在車站歡送中、搭列車首途赴任云、

省署日滿職員 開始講習語言

【哈爾濱】濱江省公署爲實行日滿語言之一致、所有各廳之職員、滿系者學習日語、日系者可學習滿語、使其在一室之內辦公、語言可以無隔閡之不但精神協和、對於公務之硏究進行上、亦有莫大之關係、該署特定於十二月一日起、每日午下下班後、在官房會議室一小時間學習、水金、日爲日語、火木土、爲滿語、今後該署之日滿系職員、語言上當能一致云、

祀孔音樂講習

【哈爾濱】省公署社會科、爲提倡禮教之展、對於每屆春秋祀孔之禮樂、必須加以敎導、而免年久失去、該科現定於十二月六日起、擧行古樂講習會、參加者各縣旗、音樂敎師三十四人、市內第三國民高等學校學生八十四人參加、其敎師由素負象望之音樂家女子高等國民學校音樂敎員業長春、師道學校音樂敎員劉忠二氏擔任此擧不但提倡舊禮敎、對於古禮古典亦可不滅云、

劉課長榮轉

【大賚】稅捐局、徵權課長、劉宗業氏、爲人和藹、處世老鍊、在賚供職、對於商民、無不和顏悅色、對於職務、更能奉公守法、聞今次拜命榮轉瞻榆稅捐分局長、業於月之十八日、前往赴任云、

棉花視察團 一行出發

【盤山】縣公署爲謀村政向上及產業開發計、有一般行政及棉花視察團之組織、團長爲行政科佐藤屬官、副團長爲街村股長孟廣文氏、團員有街村股何趙二科員、實業股生森技士、華棉花技術員、農事合作社華胡二棉花技術員、各街村長、一行二十九人、於十一月十日首途、聞此行往返爲十二日、預計視察個所爲大連博物館等處及各縣模範街村云、

教育參觀團 一行南下

【彰武】本縣立男子國民優級學校校長金汝濟、教員孫傑三及其他外鎭各縣立國民優級學校之校長教員等、一行十餘名、奉本縣公署教育股命令、赴錦州奉天新京等文化發展之地、參觀教育行政、以資借鑑、而便改進、所有各該參觀團員需用旅費、完全由官方供給、於日昨皆欣然整裝首途、搭大鄭錢列車南下、諒該參觀團員等歸來、必以其心得、加以改進、爲我縣敎育上、大放異彩、不肅刮目視之云、

忠魂碑落成後 擧行除幕典禮
同時並開催祝賀式

【西豐】我滿洲帝國建國以來、乃脫離於舊日秕政、於三千萬民衆、高揭五族協和、王道樂土、建設之大纛欣然邁進、於建國聖業、今則七越星霜、飛躍猛進、已擧政治、經濟、產業、發展之實績、殊爲世界上所驚異者、惟是本縣山嶽重疊、乃東邊道毗連地帶、隣接五縣不時有小匪團之跳梁、跋扈縣下三十萬住民、頗感焦燥不安、於是日滿軍官民、協和一致、傾注全力於治安肅正工作、以期化邪歸正、因而撣降魔之杵、爲建國砥柱而化爲護國英靈者不知凡幾矣、今當非常時局期、建國聖業、已競競邁進於第二期建設之時而陣殁諸烈士之赫赫武勳光輝不換據爛、於宇內者、雖魂化護國榮譽千秋、然何以酬其英靈長眠於九泉之下乎、是以對於殉職於建國聖業諸烈士之遺勳不能僅視爲戰場之華、固應有之褒揚也、已於崇拜其忠君愛國之精神、顯彰其永世弗沒之偉績、且將藉資國家觀念之培養者、斯忠魂碑設之趣旨也、我西豐縣長曹馨元氏、副縣長田邊登氏行政科長張家相、庶務科長大塚千里氏、近藤事務長等爲酬報建國以來、因治安肅正、並因公殉職日滿軍警官民之英靈並顯彰其功績於後世、由七月七日擧行忠魂碑建設、由森川工務所請負、在商會後山上、建築忠靈碑施工已三月餘、現以完成、正面額曰『忠魂碑』下將軍陸軍上將張景惠題、巍然屹立、壯麗非常、從此聖地英靈、並垂不朽、於日昨由忠魂碑建設委員長、召集各委員、式擧、於下午二時、擧行除幕式擧、又在街公所會議室、擧祝賀式、經幹事長（大塚千里）報告經過、工事關係者入感狀授與由警務科長閉會之辭開始祝賀宴會頗爲一時況、並演戲三日云（寫眞即忠魂碑擧行除幕式情形）

首次來京 新片

戰强盜受禍入醫院 見梅麗病中思前情

愛的衛動 心的結合

緊張！激鬪！驚人！

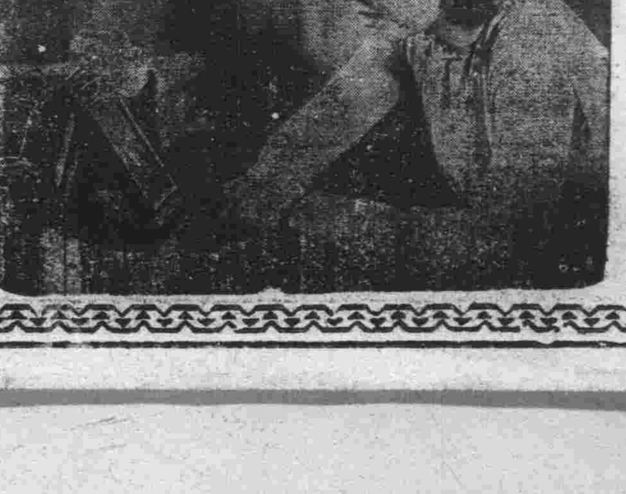

又是一部 滿洲映畫協會偉大出品 全部對白偵探激鬪有聲巨片

知心曲

救朋友反被捕正意衝動！ 棄新人愛舊人良心復動！

演期 十一月廿六日 廿七日 廿八日 廿九日 只演四天

有聲大戲院 新京市東五馬路電話（二）一一五四

今天特選新片

杜撰 季燕芬 孟虹 李鶴 劉恩甲 劉鈞 王宇培 蕭大昌 王非義 精心合作

注意 本院長短期優待卷前三天一律無效仰希原宥爲荷

註册　參天堂　商標

紅色健通丸

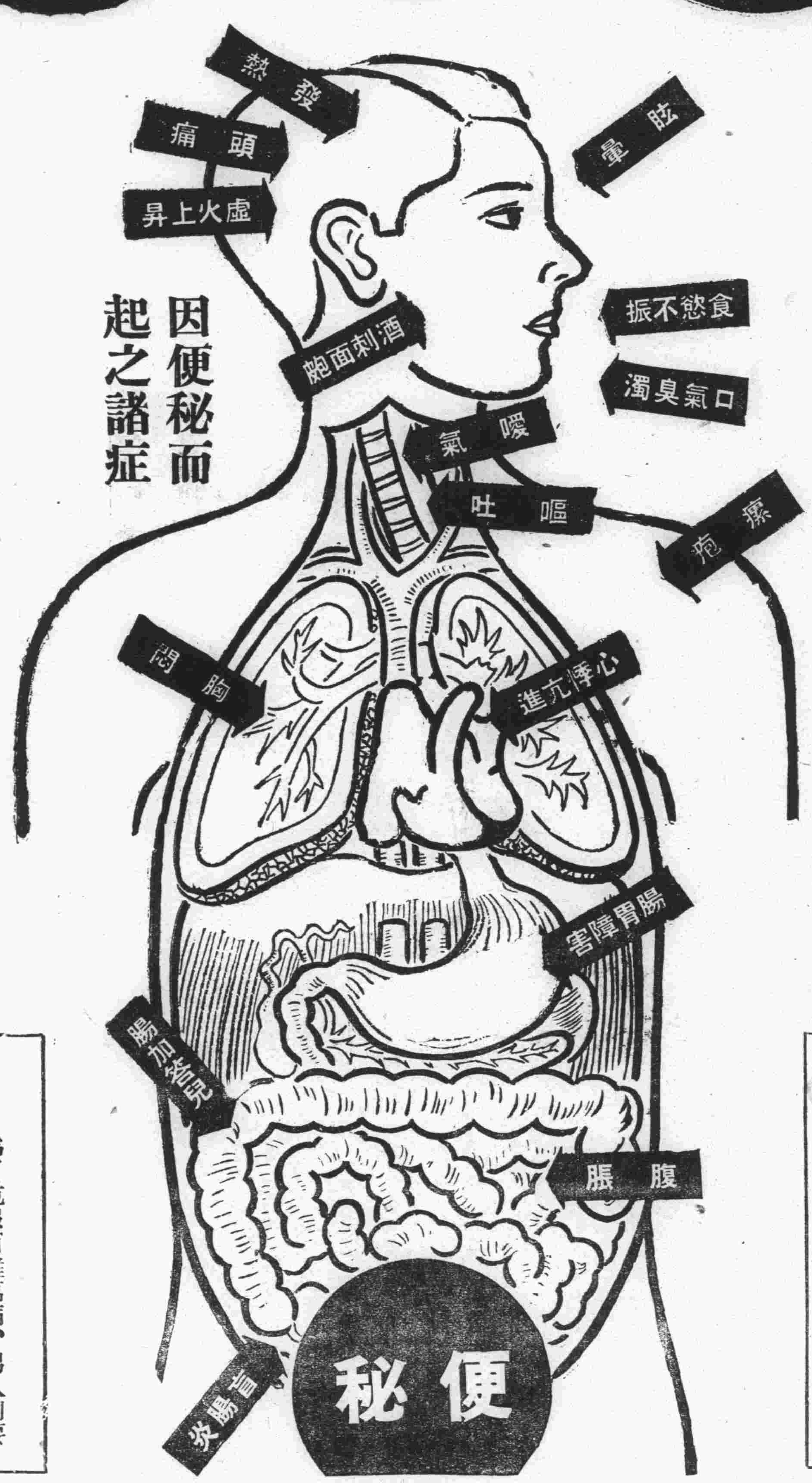

因便秘而起之諸症

便秘倘若放任至有性命之虞

看！此可怕的害毒！

大腸內的老廢物質卽糞便裡頭棲息有數萬々的黴菌。所以如患便秘、則這毒素混入血液、循環全身、而在不知不覺中逐漸侵害身體的各部分、以致倦怠、頭重、頭痛、虛火上升、眩暈、食慾減退、噯氣、惡心嘔吐等腸胃傷害、又心悸亢進時々發熱以成腸加答兒、盲腸炎等症的原因、往々以至斷送性命。

現代科學的眞正不老長生法

最近發見的秘法就是這個！

爲了克服百難萬病、男人則要想體力旺盛、老人要想恢復壯年的精力、婦人要想閉月羞花的容姿、只好服用秘法聖藥「參天堂紅色健通丸」而使大便居常整頓。因爲那是奏効最著的根本方策、而且是不老長生的科學的捷徑、乃現代名醫大家所公認的事實。

頑固便秘也能立刻暢通

參天堂紅色健通丸空前絕後的靈効

昨日的痛苦今日的快樂

嗜好鴉片的人也很歡喜

一般便秘症、自不待言、慢性常習便秘及鴉片癮者的便秘等、無論怎樣頑固的便秘一用本品、便可從速暢通、無論甚麽時候用了本品、卽可奏効安全。

特長

○味美適口 ○量少効大 ○連用不成習慣 ○小兒老人孕產婦及身患腎臟病或心臟病的人也可安心服用 ○價格極廉

服法

助消化 每飯後服一丸

作淸導 臨睡服一丸

作緩瀉 可於臨睡時服二丸

作大瀉 使腸內積便迅速排除每次可服三丸

主治

便秘、故兼治由便秘而起之各症如肝火旺盛、膽汁不調、積便頭痛飲食無味、胸腹脹悶、口氣臭濁面疹瘰疱等々、患痔者減輕其痛苦

謹防假冒

參天堂紅色健通丸。並無十二丸或一百丸零星拆售。總是裝封完妥。方始出沽。其裝包上刊有商標如插圖所示者。

發行處　日本大阪北濱　參天堂株式會社

吉林專刊 閻傳紱

第五四六號 吉林支社 吉林市商埠地三緯路十號 電話三二一八番

以順應新學制爲基礎 刷新教育行政

民生廳已決定實施方針

吉林省公署民生廳、對學校教育、以即應新學制爲基礎的省教育行政、第三年度之方針、自應以教育內容之改善向上爲重點、以期其充實、同時對於地方中堅份子的青少年、復施以有機的各種訓練、並爲圖共指導之單一化、漸次將順應地方生活的青少年團、助成結成之、重要實施事項如左、

（一）教職員之素質向上及待遇改善：即應新學制、爲圖教育實質的充實計、故對教職員擬行再教育及待遇改善爲第一主義、尤其教職員待遇改善務使與職員之待遇保持均衡

（二）初等學校之廢合並充實…私塾因無統制尤多亂立內容既不充實、教學法亦欠完善、故將其改廢、另以義塾學舍爲基礎、施以合理配合、以圖就學率之均衡、同時並將設立之各種學校、一律移歸縣辦、以期順應街村之育成、是後則將其設立之主體、漸次移歸街村、而實施與地方民衆適應之勤勞愛好實學之體驗教育、俾能養成地方中堅份子、

（三）教育費之合理分擔…教育費之合理分擔、按照地方財政之現狀、爲最緊要者也、故其原則爲今後初等教育的人件費、應由縣費支辦、營繕費由賦役或街村費支辦、中等教育之人件費、由國費支辦、營繕費由縣捐助金及省地方費支辦、再辦公費由徵收學費充當之、實習費乃以漸次自給自足爲原則、

（四）青年教育之綜合强化（見前）

（五）其他改善事項、

牛馬缺買價高

木幇由南北滿買來

現下木幇已開始伐採作業、等到落大雪、就要往山下運搬啦、下脚雖然是用汽車、可是僅限於一部份、上脚仍得用牛馬爬犁、是非用這東西不行呢、不過今年牛馬都很缺乏、牲畜的價碼非常高、牛一頭的買價須二百乃至二百八十元、馬一匹也得二百七八十元錢、貴賤不說、缺乏不好買是眞困難、往年能租今年也辦不到啦、現下木幇就到了使用牛馬的時候、應有就得悞事、爲應急需、各伐採組合都派人上南北滿出產牛馬的地方去收買、現下已經京圖線列車裝儎、大批通過吉林、向蛟河敦化等地去訖、共數不下千頭、最近尚有牲畜販子携帶欵項、上洮南和海拉爾等地去買牛馬、每頭到蛟河須三百圓的原本、仍有餘利可獲、如再運來、可稍事緩和、運輸木植可不至發生影響云、

師高校大汽車赴京途中顚覆

▲司機劉某被摔傷

吉林師道高等學校、所有的載重大汽車、爲運搬校用物品、日前由司機人劉振翔（二七）開駛、經國道擬赴新京、至中途岔路河地方、想越過吉鐵乘合大汽車、劉司機稍一失愼、竟將車開入路傍溝裏車遂顚覆、將該司機左脚裸及腿部跌成重傷、流血極多、所幸是空車故車體沒摔壞、車上另外二人幸未負傷、校中聞訊立派人前往救護、得吉鐵汽車援助、將該顚覆車拉到溝上、至晚五時頃、方返回吉林、將被傷之劉司機、送入國立醫院救治、痊癒須三週云、

窮人的救星

兩施粥廠籌備妥當 決定下月一日開鍋

望各界善人君子解囊捐助

吉林廣濟寺、和紅卍字會、每年冬天、都辦理施捨粥米以及棉衣等慈善事業、今年仍依往年辦法、照舊進行、現在已籌備就緒、兩處都定於十二月一日、正式開始施捨、領粥的人數據昨正式調查、共達三千五百左右名、六百餘戶、廣濟寺連在場吃及向外施捨、平均一日須米八石、紅卍字會一日須米四石、至來年三月末日停止、兩處共約需秫米一千五百餘石（新制）數千生命賴以得活、功德誠屬不淺、購米底欵除當局補助外、餘則專賴各界善士以及仁人君子、慨解私囊多予捐助、俾共成善舉、是所至盼云、

捐欵人極踴躍

（又訊）張吉林鐵道局長、爲響應紅卍字會吉林總分會主辦的冬期救貧事業、特捐助國幣壹百元、又前哈爾濱電業局總辦高濟雲捐助國幣二百元、該會擬用此欵購買棉衣褲、施捨給貧民云、

商會將派員赴哈 參加麵粉會議

國內麵粉配給機關的滿洲

製粉聯合會、爲討論今後麵粉的配給種種問題、俾資圓滑無憾起見、故特定於月之二十六日午前十時、在哈爾濱商工公會、開催臨時總會、本省當局鑑於麵粉頗有不足之感、以致殊覺關心、於是此次決由省商工公會派員出席、參與會議云、

爲澈底剷除性病 舉行講演大會

吉林市職業婦女健康組合長王俊峯氏（昇平書寓主人）爲剷除性病、喚起各窰主及妓女之注意起見、故已於本月二十四日午後一時、假南大馬路公會堂、於職業婦女均五百人參加下、舉行『衛生講演會』、由警察廳及衛生當局、關於性病預防法、消毒方法、暨改善建築實行設備完美等、有詳細的指示云、

隨省市的躍進 人口驟然增加

吉省當局的詳細調查（上）

在躍進途中的吉林省、年來政治清明、治安確保、建設繁興、於是人口更漸增多了、尤其當茲實施產業開發五年大計劃期中、一切發展有蒸蒸日上的樣子、至於省下各主要都市街地的戶數及人口、玆據省當局所調查、由本年九月以迄現在、共數如左、

△吉林省
戶數—一〇八、八八〇戶
人口—（男）三二五、六六三名（女）二五八、七四三名
合計—五八四、四〇六名

△吉林市
戶數—二七、三四六戶
人口—（男）七六、五三三名（女）五六、一六二名
合計—一三二、六二六名

△永吉縣烏拉街
戶數—一、一六五戶
人口—（男）四、一六七名（女）三、五一五名
合計—七、六八二名

△永吉縣缸窰街
戶數—八五八戶
人口—（男）三、四二五名（女）二、〇九四名
合計—五、五一九名

△永吉縣岔路河街
戶數—一、四〇八戶
人口—（男）四、三五一名（女）三、八八〇名
合計—八、二三一名

△額穆縣蛟河街
戶數—三、五〇一戶
人口—（男）九、八六四名（女）七、一五三名
合計—一七、〇一七名

△額穆縣新站街
戶數—二、〇五戶
人口—（男）五、四二一名（女）五、二〇五名
合計—一〇、六二六名

△敦化縣街
戶數—七、四三八戶
人口—（男）一七、七七四名（女）一二、五七八名
合計—三〇、三四六名

△樺甸縣街
戶數—四、三八三戶
人口—（男）一八、二六九名（女）一一、九三九名
合計—三〇、二〇八名

（未完）

偵探小說 古城情魔記（六五）

一名父子鬪智 （儒丐譯述）

固然他有化裝的天才。偵探哩、新聞記者哩、全都能被他欺哄。但是這里有你祿來約瑟。不但此也無論洛桑怎的巧於化裝。也欺瞞不了他的妻。須知瑪琪兒夫人。在未來古城之先。已和德玆克教授。有五年以上的友誼關係了。」

祿來見說。聳聳肩說。

『不但這個。洛桑也是她所深知的呀。不錯，你所說的話。不能說不對。不過桑克頓君。有一件事你須不能忘。我那父親。實在是天才。我們的思想未必就能趕上他。他從前曾扮裝莫泊伯爵。欺瞞了伯爵二十年來的好友賈爾利。在他家裡住了一年之久，未露痕跡。這個有名的騙術奇談。你大約還記得吧。我固然不是說德玆克就是洛桑的話，除非我們跟你不一樣。如果德玆克就是洛桑。不過我的理由能把眞的洛桑發現。或是他自己顯露了他的本來面目，自然老得化作德玆克，不知到什麼時候才止。即時就得把瑪琪兒失掉。不爲共所有了。』

『那末，柏布翁怎麼樣呢。』

『不，他不能是洛桑。我的父親。向來沒帶過假髮不會扮作龍鍾的老人！』

『那末最後只有威康蘭士了。祿來君。請你睜開眼睛。把他仔細觀察一下吧。自從黃屋事件時。我就認識他了。現在已隔二年。又在這里見到他。一個人兩年不見。也許變樣的。可是不能變的太胸脹可是我看他與二年前太不一樣了。第一，他的肩上已蓄髭鬚。第二，頭上當着很漂亮的分髮。第三，四六時中。差不多都浸在酒中似的。怎麼如今除了白水。酒點不聞。這是什麼道理。祿來君。你想想吧。』

祿來見說。依然搖搖頭。很簡單的答說。

『不，我看他沒什麼變化。』

他只說了這末一句。好象想起什麼急事似的。遛向城門那邊去了。

此時扎克老人來了。把一通電報交給桑克頓。啓封賣時。正是巴黎友人來覆信。他曾求友人暗中監視着卜料兒的行動。電報說。卜料兒在昨夜十時三十五分。乘火車自巴黎出發。向南法海濱去了。

自從德玆克教授的實驗室。屢次發生事故。桑克頓對於卜料兒。已抱有極深的疑念。如今他向這里來作什麼。不如迎頭到車站去看看。等他下了車。跟在後面。看他到底來作什麼。想到這里。便誰也不告訴。一個人出了宜秋古城。跑到車站。乘了火車。向尼司站去了，不一會。到了尼司站。便在候車室中等着。約二小時後。由巴黎來的火車開到了。桑克頓在候車室中。揀了一個窗洞。向外邊監視着。果見卜料兒和其他旅客。全下車了。卜料兒也怕有人看見他似的。把帽簷拉下來。掩着眉目。匆匆忙忙的。向廣場那邊。叫了一輛馬車，象是要到海濱去。桑克頓一見。不敢怠慢。連忙跑出來。也叫了一輛車。告訴馭者。尾追着前邊那輛車走。只見卜料兒的車。出了尼司街道。一直向曼頓的羊腸細路馳去。他的目的。分明是想到宜秋古城。

桑克頓益發吃驚了。他到底上那兒去呢。正自盤算着。前邊的車。已由一個叫博樓的村鎭左行遛向山裡去了。

東興號洋服店

本號備齊……大批男女流行的

洋服 大氅 制服 協和服

手工精巧 式樣新穎

現購定做 價極低廉

如蒙惠顧 極表迎歡

新京大馬路七一 自動電話（二）五一三三

歐里維仁 オリザニン 維達命B的始祖

歐里維仁是鈴木梅太郎博士所發明的、是維達命的世界的始祖、有對人體必要的副榮養素、學界會推奬它維達命B的標準品、品質純良、效果的確

—50錠 ¥1.20—

脚氣的治療與豫防
疲勞的豫防與恢復
妊娠產褥、授乳時
原因不明的食慾不振
熱性疾患時及其他

說明書進呈

三共株式會社 東京・室町

三 SANKYO 共

D—11—2

贈 遺精 早洩 白濁 白帶 調經 種子 自療全書

本書共十餘萬言分裝兩厚冊內容有男子遺精早洩自療法有求孕種子的良法秘術有白濁白帶根治及不能斷根的理由理論眞確名貴實驗原法由中央衛生署檢定上海市國醫公會證明倘感身罹疾患者欲索可剪報附滿洲郵票五分函上海法租界安納金路榮生里 上海蔣種玉堂啓（同）十一

製造元 日本穀產工業株式會社

特約店 滿德洋行 新京祝町二丁目十九番 電話3一四三三九

製菓用 地球印晒飴

工業料理・洗濯製菓 地球印苞米粉（コーンスターチ）

製菓用 扇印黃金飴

批發 零售 洋酒罐詰 洋食料品 麵包原料 各種咖啡 製菓材料 生菜油類

參天堂 紅色健通丸

榮養菓子 グリコ 一粒三百メートル

遊行…… 含有元氣之本的固力果精

株式會社グリコ（東京・大阪・奉天）

明治大學法學士趙錫純先生著

精解日本東京標準語東京俗語會話全集

本書特點即將東京中流階級以上之官話及上中下階級之慣用土語、方言白話等對照編輯將其中之單字單語成語文法等在應用上之區別於其下施以精確的註釋全書約五百頁一百八十類、三十五萬餘言誠無師自通之稀有創作良本也

定價二圓五角 預約 代理店一圓參角 單人一圓五角

預約期限十一月二十日起十二月二十日止

詳解滿日公文作法全

本書特點即現在各官公署通用之呈文、公函、咨、勅令、院令、部令、省令、指令、訓令、佈告、任免指叙令、電報等對照編輯將其中之單字、熟語、常用套話、語法等均於該日文之後加以精確之註解全書實例約三百餘篇十萬餘言誠辦理公文及就職者絕好之參考書也

定價 模造紙一圓九角 預約 代理店一圓一角 單人壹圓參角
報紙一圓五角 預約 代理店一圓 單人一圓九角

全國各省各大書店均有預約郵費每冊須寄一角六分

備有樣本函索即寄

總預約處 新京北大門 益智書店謹啓

新民戲院 十一月廿六日

早場

蘇蘭舫 祭江

劉瑞軒 張春山 周又宸 王文娟 翔春燕 孫玉樓 頭本高平關

韓少芳 蘇少舫 臨江驛

筱香水 金鋼鑽 南天門

高亞樵 蓋玉亭 孫玉樓 言玉亭 鐵公鷄

晚場

楊孝崑 劉瑞軒 周又宸 韓少芳 蘇少舫 王文娟 蘇蘭舫 翔春燕 孫玉樓 張春山 金鋼鑽 筱香水 金景山 頭本金鞭記

珊瑚傳

有聲大戲院 電話二一一五四 新京市東五馬路

今天放映 首次來京

滿洲映畫協會偉大出品 全部對白偵探有聲巨片

知心曲

救朋友反被捕正意衝動！ 棄新人愛舊人良心復活！

戰强盜受傷入醫院 見梅麗衲中思前情

杜撰片 緊張！ 中 激鬪！ 有 驚人！

主演 季燕芬 孟虹 劉恩甲

廿六日 廿七日 廿八日 廿九日 連演四天

注意 長短期優待券前三天無效

下期放映 對白有聲 富春江

大安 電話二一二八八

今天貢演

藝通古今 超絕塵環 今日換與前不同

新亞遊藝團

文武雜要 空中飛人 飛車軟扛 新寄武術

接演七集 紅蓮寺

加演有聲新聞

大減價樓下一律一角五

新京東三馬路 電話（二）三〇〇五番

今日開映 中國影片公司出品 古裝滑稽新出巨片

猪八戒招親 主演 林如心 朱劍靈

日期 十一月廿五日 廿六日 廿七日 三天

同時加演 荒島野人記 金星影片公司出品 主演徐素貞

下期演 塞北之勇

光明 K.M.THEATRE 新京永春路五馬路 電話（二）四七六番

二十五日 二十六日 連映二天

神術廣大 魔法無邊…… 魔人島

美國公司出品 全部對白有聲 驚險！恐怖！

同時加演 新時代笑片 兩傻瓜大鬧上海

下期二十七日公映 全對白有聲華大偉片 三星伴月

施送藥方

痔瘡 腎病 淋症 生乳

一治內外痔瘡生管成漏腫硬便血流膿流水
一治夢遺滑精陽萎早洩腰酸背痛一切腎病
一治婦人急性慢性淋症乳少乳閉等症以上四種藥方經驗多年神效無比分文不取函索請附郵費中國天津特二區十字街牛家台三號王紫才槐德堂啓乙五二〇四

奉天同文商業學校入學須知（本科）

一、招生額數 五十名

一、學科目 國民道德、日語滿語、商事要項、簿記、珠算、商業算術、數學地理、法制經濟、公文翻譯、日滿文打字、商業實務、體育

一、修業限 三年卒業

一、入學資格 於康德六年十七歲以上至二十二歲以下舊制初級中學校卒業並有同等以上學力者

一、入學試驗科目 日語、滿語、常識、數學、口式、驗身

一、入學試驗日時 自陽曆十二月十四日至十二月十七日每日九點鐘開始但試驗日未到者或不如定時到者則消滅試驗資格

一、試驗號數 試驗號數與報名費收單號數相同故須記準爲要

一、試驗日應携帶物件 鉛筆或鋼筆

一、報名期 陽曆十二月十二日截止

一、報名手續 至本校塡具報名單交存卒業證書或卒業公函同等學力者只報學歷交存半身二寸像片一張交納報名費貳圓但所交之報名費概不退回

一、驗試發表及開學日時 陽曆十二月十七日午後四點鐘但至發表時間即合格者如不照是時到校則消滅入學資格

一、宿舍 本校無有宿舍學生自覓店住

欲知詳細可至本校事務室或就近初級中學校詢問可也

冬天的腸胃病宜用愛脯

百補不如腸胃的整備
常用愛脯胃口大開

痛苦難堪的腸胃病
請速活用愛脯！
定能脫離所有的病苦

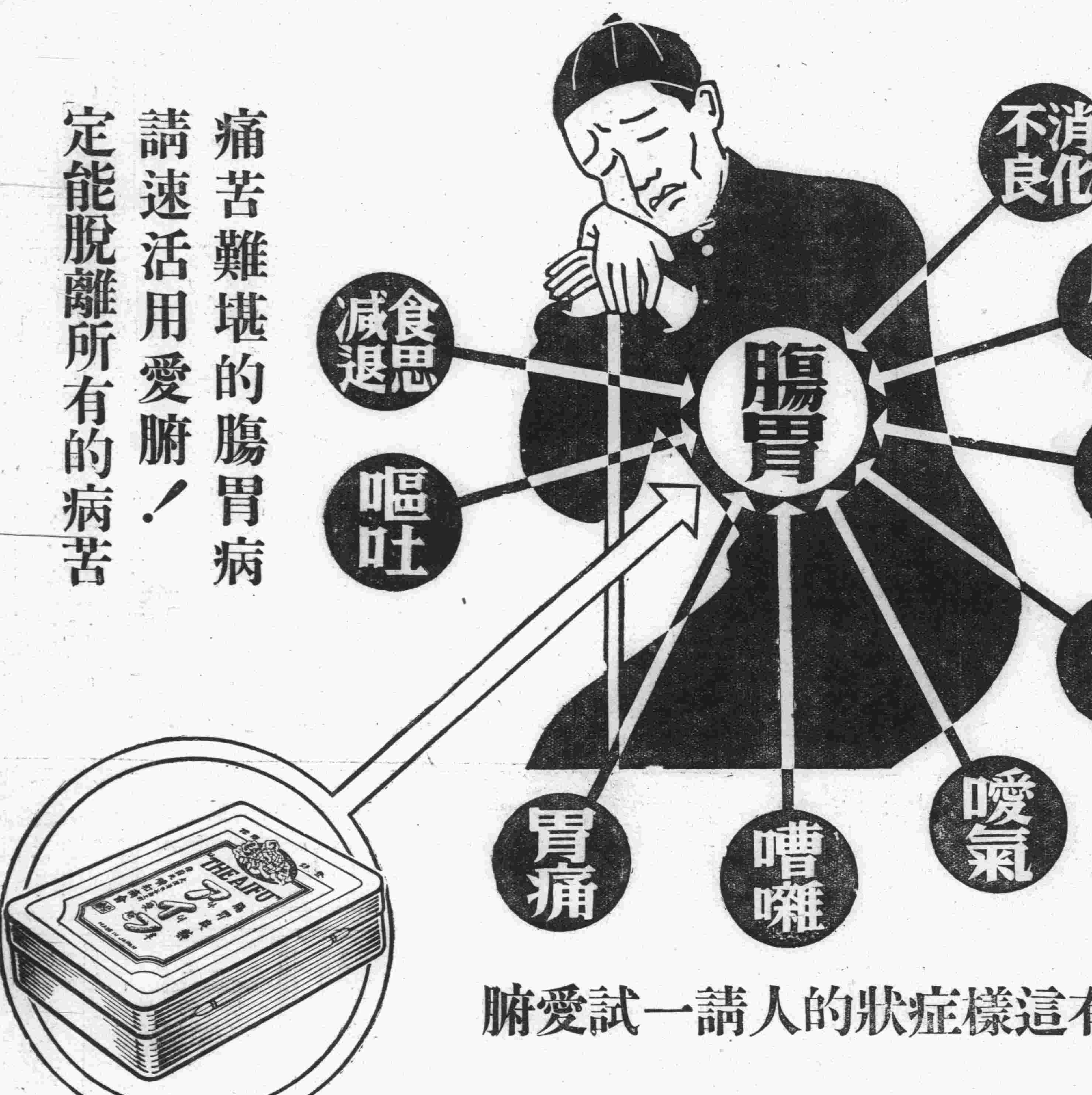

凡有這樣症狀的人請一試愛脯

消化不良、食慾不振的時候、如不治其原因、祗求進補、乃好像破桶盛水一般、反多勞腸胃、而使漸成慢性腸胃病。所以與其進補不如加强腸胃因爲此乃治病的先決問題。

攝生不宜、則不但易致消化不良、食慾不振、便通不順、腸胃機能失調等弊、而且傷害營養喪失體力和氣力、且冇諸病乘機叢生的危險。爲了挽救此種障碍一面爲了加强腸胃機能、最近治療藥**愛脯**頗爲一般所盛用。

原來我們腸胃壁、以粘膜下組織、肌層、漿膜各層而構成、富有彈性、不但其本身是非常强靭、而且覆有鹼性粘液苔、故雖遇消化力强烈的胃液、也不易受其侵傷。可是若攝生不佳、暴飲暴食、咀嚼不充分、飲食無定時、或以不消化物、過熱過冷的飲食物、酒、菸草、香辛料等而給與腸胃過度的刺戟、或過重的負擔、則粘膜受傷而起炎症、腸胃肌肉弛緩而致收縮作用衰退、分泌神經興奮、而起胃液過剩症、胃酸過多症、胃腸運動滯呆而消化酵素的分泌衰退。食慾不振、想吃也不能吃、不吃甚麼胃或小腹也覺有膨滿或重壓之感、不但有時嘈雜惡心、噯氣、而且胃部作水振響、腹部哾嚕作聲、腹空作痛、腹瀉便秘交至等々都是因此而起的症狀、倘不早日調理、則有演成慢性、或誘發潰瘍、癌種的危險。

所以有這種徵候的時候、須先服用治療藥**愛脯**、而以適切的治療和周到的攝生、極力防止病魔而侵凌、乃爲緊要的手續。因爲治療藥**愛脯**具有病原、對症的兩種作用、就是主藥沈着於腸胃內壁的病變部、治療所有炎症、加强粘膜、加緊其弛緩、整頓分泌或蠕動機能的異常、同時吸着腸管內的有毒物質、排泄於體外等、一面解消嘈雜、噯氣、惡心、胃痛、腹瀉、便秘、嘔吐、消化不良食慾不振等諸症狀提早機能的恢復、所以因此双重作用、而可挽救所有的腸胃障害。

藥價　四日份 七角五分・八日份 一圓五角
十七日份 三圓・特製十一日份 五圓
重症宜用特製愛脯・便秘宜用加減愛脯

▼各埠著名藥房均有出售▲

日本大阪市東區淸水谷西之町
總發售處　順和商會
振替大阪三四五番　電話（東）五〇〇〇・五〇〇二・五〇〇三番
分行　東京市本鄕區眞砂町九番地
大連市山縣通九十八番地

大同報

第二版

發行人 衣實田
編輯人 御龍光
印刷人 韓紹衡
發行所 印刷所 新京東六馬路 大同報社
電話（編輯局二〇七二四 營業局二〇九六） 振替口座 新京一七〇
報費 一份五分 一個月壹元三角 外埠壹元五角
廣告價 一行（五號字十二字）一次壹元

日軍在北江東側地區 殲滅敵大部隊 更向北方猛烈進擊中

【石龍廿五日電】日軍江東方面部隊在東江南方、大事掃蕩殘敵、與其呼應的奧漢線北上部隊、二十三日、在清遠東南方地區、擊破敵有力部隊、更從事急追、二十四日午後、進至北江東側地區、與敵大部隊遭遇、大事激戰後、予敵以殲滅的打擊、更向北方猛進中、

隨縣東方敵亦潰滅

【漢口廿五日電】在隨縣方面掃蕩殘敵的〇〇部隊、廿一日在隨縣東方淅河市附近雷家坡南方高地、與數百敵各交戰、將敵潰滅、收得很大戰果如左、敵遺棄死體百八十六、日軍鹵獲品大槍二十一、大槍子彈八千五百、手榴彈百三十五、

在揚州敵遊擊隊 經日軍的討伐均殲滅了

【南京廿五日電】當武漢陷落後中國側的遊擊隊匪賊仍在續行執拗的後方攪亂戰術然日軍有力的後方警備部隊於蕪湖東南方臺址叢方面繼對敵正規軍等六十三師行掃蕩、且對自十一月初旬以來後方的金壇、句容、丹陽、揚州方面的遊擊隊行討伐、在此兩三日來對此等的敵已與有殲滅的打擊、並已達到所期的目的了、討伐情況列之如左、

一、八日在句容南方十公里的二聖橋殲滅了數十名的遊擊隊、
二、八日晨於天王寺南方八公里的浦山對數十名的便衣隊行包圍殲滅、
三、十六日在祿口鎮附近與江南遊擊隊的一千名的兵力、相交戰、敵乃向西南方潰走、
四、十六日寺田部隊把在金壇東北方黃塘橋附近的百五十的遊擊隊向北方擊退而潰走、
五、自十九日晨至廿日在高壇鎮西方對遊擊隊行掃蕩、
六、十九日上田部隊於秣陵關西南八公里陶吳鎮擊破了五十名的便衣隊、
七、十四日殲滅揚州東北方廿四公里高郵湖北方一帶行急襲的二百名的有力匪賊、
八、十八日在丹陽北方新豐附近掃蕩便衣隊
九、十九日殲滅了在公道橋鎮西南方六公里三神廟附近以陳文為首領的百四十名的匪賊、
十、十九日平間部隊把陳文匪的中隊長以下全逮捕、
十一、廿日鹽津部隊把在要州東方八公里胡家凸的土匪卅名殲滅了、

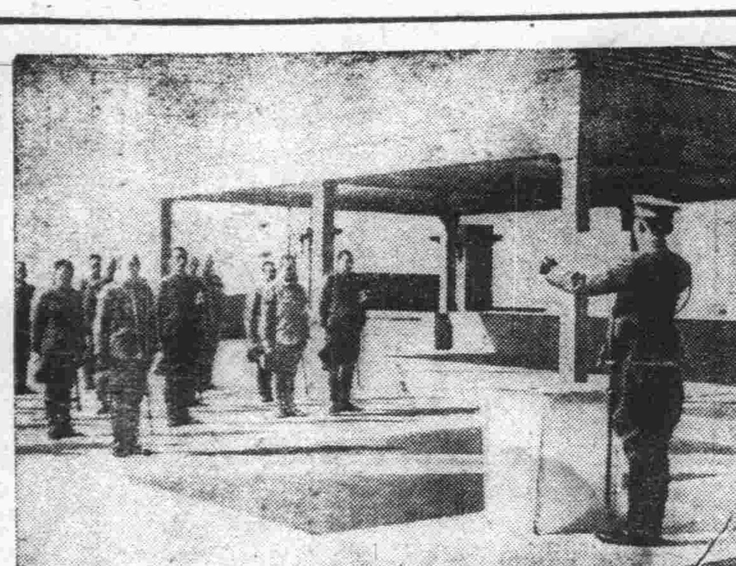

黨國公表開始 徵收二直接稅

【上海廿五日電】據重慶來電云國民政府財政部發言人於二十三日對外人記者團發表、謂國民政府、近將開始徵收相續稅及戰時過分利得稅之二種直接稅、但其開始時期尚為不明、關於目下在美國活動對華財政援助而暗躍的陳光甫、其動靜據發言人稱、陳於紐約及華盛頓與美國政界、財政繼續交涉中、但財政部關於此事尚未至非公式發表的時期云、

外人受池魚之災了 在廬山上受困 英美側派員往救濟

【上海廿五日電】因日軍進攻到揚子江南段、所以廬山全被包圍、山上的都邑牯嶺也和外界斷絕了連絡、陷於孤立的形勢、從九江和其他地方到牯嶺去避難的外國、有美人卅四名、和其他外人共計百五十名、因食糧的不足、又到了嚴寒、所以都很是憂慮、因此在九江碇泊中的英砲艦浴福亞號和美艦莫諾卡喜號的負責將校顧克斯（英）和顧福爾德（美）兩氏、經日本軍當局和日在外外務當局的斡旋、廿三日正午由九江出發、去到峻嶮的廬山、救此等外人的危急、該山中尚有華軍敗殘兵約五千名、所以這多數外人的救出、能否成功、尚屬疑問、

人見部隊戰歿將士慰靈祭

【岳州廿五日電】江南戰線人見部隊戰歿將士士居少佐以次〇〇的慰靈祭、廿五日午前十時三十分、在中山公園舉行、有各部隊長列席、嚴肅舉行、人見部隊長為祭主讀經、祭文朗讀、各部隊長朗讀弔電燒香畢、同十一時半閉式全體將兵對陣歿將士英靈、施以敬虔的默禱恭祝冥福云

在上海的日本軍艦偉容

五色旗下更生的武漢治維會 舉行盛大成立典禮

【漢口廿五日電】為建設重生的大武漢應五十萬市民的熱望、而創立之武漢治安維持會、其成立典禮、已於廿五日午前十一時、在特別三區舊漢口商業銀行樓上、盛大舉行、飾以五色旗及日章旗之樓上、華方則有治安維持會職員、及現經派定之武昌、漢陽兩治安維持會之楊張兩會長、與各界代表數百名、日方則有軍關係者、花輪總領事等列席、先行揭揚五色旗之禮後、即報告該治維會成立的經過、旋推戴計國楨為會長、楊大聲為副會長、計會長朗讀懇切的致辭、及別項的宣言、更有森岡特務部長的式辭、及計會長以答辭、此外更有來賓畑中軍最高指揮官（代理）、左近司海軍特務部長、及花輪總領事等的祝辭、遂於盛會中禮成、於是負重建大武漢重要使命的武漢治安維持會、乃正式成立、而展其雄圖的初步云、

宣言要旨

自蔣政府採蘇聯容共政策、輕啓戰端、國民實無一日之寧、官吏則唯仰上司之鼻息、不察民瘼、搾取民之膏血、使庶民陷於塗炭、此次兵火之後、殆皆化為廢墟、其荒涼之狀、實不忍睹、尤如湖南湖北之流離失所者、或無衣無食、或病而無醫、死而無葬所者、更為可憫、噫是孰使之然哉、吾儕當茲時艱、不忍坐視、爰集同慶人士、組織武漢治安維持會、所望迅即恢復社會秩序、與同文同種之國、實行共存共榮之政策、且圖日華親善、以確立東亞之和平、又吾儕之目的、為使民衆各得安居樂業、以保其生活、一面[illegible]於外國權益、則當力擁護特此宣言、

上海一暗殺案 傅市長被狙擊幸無恙 行兇犯人已當場被捕

【上海廿五日電】廿五日午前十一時許、上海特別市長傅筱庵氏上班的時候、將走到中新區（江灣）特別市政公署的門前、突由附近闖出華人兇漢一名、用手槍射擊市長、

這時護衛的憲兵中士德谷宗十郎氏、以身庇護市長、因怪漢放了一彈、意中德谷中士的胸部、遂壯烈殉職、僅市長得幸免無事、至於犯人在當地立即被捕、現正由市政府警察及日憲兵隊嚴重審訊中、似乎是在上海蠢動抗日份子的一黨、

殉職軍曹略歷

廿五日早在上海特別市政公署門前、為庇護傅市長而殉職的德安中士、是滋賀縣蒲生郡鏡山村人、在昭和六年被任為憲兵上等兵、十二年提陞中士、八月卅日、和吳淞敵前上陸的部隊、一同上陸、近來被任為派遣軍憲兵隊附在前線上活躍、當攻克南京的時候、曾在板本大尉的指揮下去奮戰樹立了勳功、

武漢稅捐徵收 臨時辦法公布

【漢口廿五日電】廿五日成立的武漢治安維持會、當即制定武漢稅捐徵收臨時辦法並在即日公布實施、同時為依本法以掌管稅捐的賦課徵收、更設立、武漢稅捐總署也在當日開辦、該法總則如左、

第一條 武漢治安維持會稅捐徵收得依本便法徵收賦課
第二條 稅捐並賦課由武漢稅捐署徵收之
第三條 稅捐的類別暫設左開七種、
一、房捐、二、營業捐、三、契稅、四、地稅、五、特稅（特別輸出的課稅）六、統稅、七、雜捐
第四條 關於各種捐稅賦課徵收另行規定云、

治維會機構

【漢口廿五日電】武漢治安維持會的組織是以會長制、正副會長以下設秘書處、財政局、建設局、社會局等一處三局、由會長直轄警察總監部、在稅捐總處設置參事並豫定將來設置參議院、審判院、在警察總監部中設警察局和水上警察局、以担當維持陸上和水上治安的責任、

計治安會長會見記者團

【漢口廿五日電】武漢治安維持會計會長在開會式後、會見記者團、談述其大要抱負如左、此次蒙武漢三鎮有志之士諸公的推舉、敝人就了武漢治安維持會會長了、我想中日兩國、本是同文同種之國、然而蔣政權、竟用聯共政策、輕起中日戰爭、叫我們大遭塗炭之苦、幸而日本軍隊、將他打倒、可以尋出和平曙光了、本會很得日軍當局後援、敝人非常感謝、我極以願本會為打倒蔣政權並進行東亞永久和平的礎石云云、

由京都歸國 呂產業部大臣

【京都廿五日電】我國產業部呂大臣、在廿五日午前八時卅分從自己京都驛出發經朝鮮就了歸國之途

好酒 一新 香酒
奉天八王寺釀造会社

日德文化協定 業已簽字完畢

【東京廿五日電】以增進日德兩民族文化的提攜為目的的日德文化協定、已與防共協定締結一週年記念日的二十五日午前九時三十分、於霞關外務大臣官邸、經有田外相與奧特德國大使之間簽字矣

滿日文化協定全文

大日本帝國政府及德意志國政府鑑於日本文化、及德國文化、一方以日本固有之精神、他方以德國民族的及國民的生活為根幹、應確認日本國及德意志國之文化關係、必須置其基調於此使之深通兩國之各種文化關係、且增進兩國國民之相互知識及理解、俾欲以之更行鞏固兩國既已結合之友好、與夫相互信頼之關係、乃成立協定如左

第一條 締約國為將共文化關係、樹立於堅實之基礎上、必須努力、關於右項更須行以極緊密之協力、

第二條 締約國為達成前條之目的、於學術、美術、音樂文學、電影、無線電放送青年運動、運動競技等各方面、必須使兩國之文化關係、得以有組織的增進

第三條 前條之規定其實施上之必要細目、得於締約國有權限之官憲間、協議決定之、

第四條 本協定應自署名之日起實施、締約國之一方得以十二個月之預告、廢棄本協定以前項證據而下令者、得由各本國政府受得正當之委任、於本協定署名、簽字

昭和十三年十一月廿五日
即一九三八年十一月廿五日
於東京以日文及德文、繕具協定正文二份、
大日本帝國外務大臣 有田八郎
德國特命全權大使 歐伊根、倭特

外務省情報部長談

【東京廿五日電】日本外務省情報部長談日德文化協定事如左、

在東京方面、日德兩國政府當局進行交涉的日德文化協定、在本日署名簽字完畢而告成立、此協定成立、日德兩國國民的文化關係、必更見緊密、互相的對於對手國的知識和理解也更見深了、所以誠堪慶賀、日本國已與國際聯盟完全絕緣、然而這一回與諸外國還未斷絕文化關係、並無排除文化的協力的意思、今後我日本國、不問聯盟加盟國與否、更要和友好的關係國、進行文化的諸事業、互相協力、這一層和從前毫不變更、今日、和德國間締結文化協定、和各國個別的本照相互主義、以雙務的協定、增進對外文化關係、這樣日本政府的熱誠希望、是可證明了、本日締結的協定、不過是締結這種協定中、施以最初的實施今後用此為第一步、諒必還有很多的友邦國同樣的與日本來定協定日本和匈牙利間已在本月十五日定妥文化協定、現在更與意大利準備締結這種文化協定中、此外對於與日本希望締結文化協定的諸國今後還願締結文化的協定、努力促進之、今後與共他諸國締結如此協定時、極願用此種協定的基調、使日本文化真面目盡得正確的發展、與諸外國抱有的特色文化精華、廣事交流融和、日德文化協定、在此基本觀念下、兩國文化協力的一般方針、全可期待、此協定第二條上所載舉諸分野不過是例示的而已、諸外國間的文化協定一切細目全有詳細規定、然而此協定、與他們不同、可隨機宜變通自在活用的、關於各個具體的事項、應其必要、盡可由日德兩國有權限的官憲、協議決定之、日本以生成固有的精神、東洋文化的創造統一、貢獻世界文化、這樣日本國光輝的文化使命、暫將達成之、諒東西識者、必全予以翹望實同無疑了云、

外務省聲明

【東京廿五日電】日外務省、曾在廿五日發表聲明如左、

日德兩國間、從古以來、在醫學、法學、文學、音學各分野上、早有緊密的文化關係存在、最近自從訂定了防共協定、兩國的關係、又更保了一層、在本年八月、德國政府、對於日本政府、為加深兩國的關係起見、曾提議把條約上的基礎、置在文化的關係上、日本政府也就欣然應諾、在今天簽字生效的日德文化協定、纔經過了很短時日的商議就實行簽了字、在舊有的日德友好關係上、又新加上了一個左證、這實在是不勝慶賀的、

本協定、在日本方面來說是最初實施的、本協定是為着增進兩國的精神關係、兩國政府去訂定協定、是以兩國的文化親善為基礎的、本協定的自身、是以兩國應進行的一切為原則、

依本協定在兩國的健全關係上、仍須協議的事項如左

一、設置日德文化連絡協議會
二、文化施設維持和擴充、
三、學校教員任命、
四、對於政府派遣的留學生應供與便宜、
五、交換教授和學生、
六、實行青少年團的交驩、
七、對於在德國的日本學校及在日本的德國學校應有善意的措置、
八、交換圖書和雜誌、
九、交換藝術文化、
十、交換影片、
十一、交驩放送、
十二、利用運動競技等進行交驩、

在防共二週紀念日 文化協立成立 日德防共連繫更堅固

【東京廿五日電】廿五日是訂定日德防共協定的二週年、現在兩國的關係、益漸緊密、去年意大利又參加了防共協定、在日德的關係上、更加上了強韌性、尤其當日華事變勃發的時候、防共的盟邦、對於想要滅絕在蔣政權的背後充動的赤化的根源和打破共產主義破壞工作的日本真意竟予以絕對的支持共感到日本建設東亞新秩序的宏遠理想、不但以精神的援助、去鼓舞日本、盟邦德國、在中國的市場上、又犧牲了莫大的經濟利益、援助日本、以期能達成目的、當這個時候、在兩國精神上的共感象徵、除有以是日做為訂定防共協定二週年記念日外、又訂定了日德文化協定、更和建設新世界秩序的日本精神成為一體去邁進這實在是不能不有以感激的前此業已簽字的德意文化協定、不久又將訂定日意文化協定、這在日德意的結合上、業已普不到所有的各部門、今後自然是一天緊密一天了、

德大使發表聲明書

【東京廿五日電】駐日德國大使奧特氏以值此防共協定第二週年紀念日、而日德文化協定、行將簽字殊甚歡悅特發表聲明書如左、

防共協定第二週年、又行締結日德文化協定殊堪慶幸、依兩國文化之真髓、相互尊重、則文化協定、即為補足防共協定、共將日德兩國所結合之真念與協力、必能更為促進強化此乃余所確信者也、

四手井侍從武官向岳州部隊傳達聖旨

【岳州廿五日電】為犒勞於武漢三鎮並岳州攻略、樹有赫赫武勳的〇〇部隊將兵勞苦聖上御差遣之四手井侍從武官、廿三日到抵岳州、受〇〇部隊長以下幕僚的出迎、同一時登陸、當臨式場、傳達聖旨跪拜優渥的 聖旨將士等無不恐懼感激云、撮影＝聖旨傳達式

新京 德利成合名會社開業公告

啓者本會社於康德五年十一月二十一日依法登記成立定於本月二十三日正式開幕 除呈報並通知外茲將本會社之綱要公告於左
一、會社名稱 德利成合名會社
二、本店 新京特別市日出町八丁目四番地
三、營業目的 一、特產穀物類買賣及麵粉豆餅一切用雜貨販賣 二、碾製糧米發賣及販賣 三、一般農用具及葓蓆蓆 陶器類販 四、右記各項代客買賣及共附帶業務
四、資本總額 國幣貳萬圓
代表社員兼經理人 陳國璋

曹輯五聲明喪失土地執照作廢

左開土地執照三張於大同元年八月六日丟失除呈長春縣轉請補發新照外失照聲明作廢
計開
清字第四六三號民國十一年六月卅日 發給權利人曹佐卿 坐落長春縣二區沐德鄉八甲六牌 面積 納租地一晌 原額地一晌 原扣地二畝九分 浮多一畝五分 四至 東本（宋） 西本（魏） 南本（崔） 北本（曹）
清字第四六五號發給年月權利人姓名坐落均同上 面積 納租地五晌一畝八分 原額地五晌四畝 原扣地六畝二分 浮多地一晌一畝 四至 東王（曹） 西梁（徐） 南崔 北王（姜）
清字第四六六號發給年月權利人姓名坐落均同上 面積 納租地一晌九畝二分 原額地一晌八分 原扣地一畝二分 浮多地一畝二分 四至 東王（趙） 西置（曹） 道（曹） 北置（曹）

分夥聲明

啓者新京吉林大路信大染廠股東王信衡秀峰兩股東情願將股撤出脫離關係原有合同作廢無效所有號中內外賬目貨物舖墊等概歸孫振山陳有三接收自清理與彼無涉 關於號中與王信衡秀峰及代他人擔保等事 自登報日起一概無效特此登聲明

尋人廣告

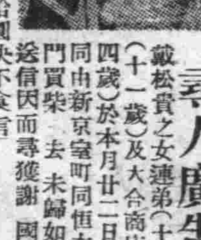

戴松貴之女連弟（十四歲）愛（十二歲）及大合商店朱小鶴（四歲）於本月廿二日 後二時同由新京室町同恒太理髮處門買柴 去未歸如有知其下落送信因而尋獲謝 國幣參拾元將三女送歸謝國幣五拾圓決不食言
新京室町同恒太理髮處 戴松貴啓

土肥牌（石油輕油）發動機
承蒙日本帝國農林省推獎
商工省公認
特許局特許
本號紹體實任保證是以務請愛體安心使用
二馬力……二十二馬力至各種

附有最新操式篩裝置
門田牌最新型製粉機

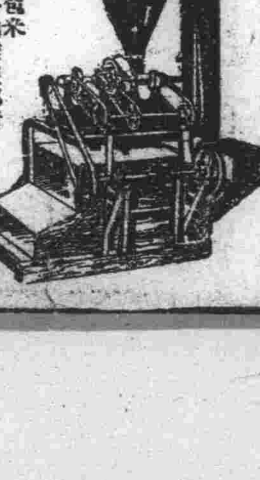

特號 一號 二號 用途 麵粉、高粱、蕎麥、苞米、大米大豆其他雜糧都行

推米機 特大號 特號 一號 二號

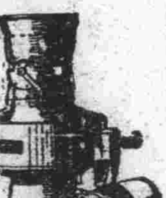

若林式 高粱米機

出售機械 木炭瓦斯發動機、重油發動機、離心力水泵、高粱推米機、大米推米機、稻子小麥打子機、豆油機、軋豆餅滾軋粕機、農具一切
遷移 舊地址新京興安大路三二四號 新地址新京大經路一八一號（日清燐寸工場前）
農具陳列所 中央農具公司 電話長二一三九一三番

共黨是人類公敵 務須澈底殲滅之

昨排共大會當局有懇切指導

防共樞軸更加鞏固

在於日德防共協定締結二週年記念日的十一月二十五日、經協和會發起與國都協和會館、舉行日德意防共協定記念防共大會、當自定刻午後一時半、經植田全權大使代理、德、意、蒙、華各外國使臣等來賓與張協和會會長以下官民多數參列、開會大致情形、已誌前報玆將各關係長官、式詞及各國大公使祝詞及大會宣言、分別錄左以誌盛況、

共產黨暴戾的行爲 殊爲天人所不容

橋本中央本部長大會式辭

竊維對於共產黨第三國際人民戰線之破壞的侵略、而欲擁護世界之和平與文化、乃始成立日德防共協定、迄今已二載矣、本日爲欣逢此極有光輝之紀念佳辰、而特開催排共大會者、斯其意義誠可謂之重大也、

惟查共產黨第三國際人民戰線之暴戾的擾亂行爲殊爲天人所不容、而共魔手之所及非使人類之光明變爲塗地、世界之莊嚴化爲一大鬪爭之修羅場不止也、遠如西班牙之內亂、雖未見出、而近如鄰邦中國四億之同胞、確已久被共害毒所襲、彷徨於混亂之巷、實令人不勝共同情之感者、凡我東亞民族、莫不盼共早日能覺醒容共之迷夢、在萬邦協和之下、而謀互相提携、以謀邁進於興亞之聖業、殊爲我儕衷心之所願望也、

今幸依盟邦皇軍之勇猛進擊、已使赤魔之據點相繼潰滅、想彼四億之民生、雖將近於黎明、然而赤色勢力之巢穴、該『蘇』聯邦之態度、方在依然接續逞其狂暴陰險之手段、對於東亞之各地、深感共將益施反噬之策動焉、此誠不可不謂爲前途多事也、當此之時、與『蘇』聯邦接壤之我四千萬滿洲國民之責務、將愈形重大、自當玆起一大奮勇、爲期殲滅斯種赤魔、關於人類永久之和平、不可不向三大强國協定崇高之使命、協力以圖邁進也、玆適逢日德協定成立第二周年、且自得意國之加入、業經一載、而我滿洲帝國亦已確立滿德、滿意修好條約對於防共聖業、旣作實質的參加之今日、則四大强國之結合當益趨堅固、並可見到東西互相策應、而使排共之陣容、有益加强化之勢此乃吾人不勝慶賀之處、而我儕於此開催排共大會、誓必互相協力爲打倒人類共同之敵、期盡萬全而後可也、謹述簡言用作式辭（照片＝協和會中央本部長橋本虎之助氏）

日滿兩國官民 應進一層努力

植田全權大使祝辭

植田全權大使在防共協定紀念排共大會中祝辭如左、

藉着日德防共協定成立二周年的紀念日、盛大舉開排共大會、鑑及現下國際情勢、寔在是意義深切的事情本使能列席此大會並致祝辭實是衷心欣幸的、在排擊共產主義的一點、同志的日德兩國間成立了防共協定、共後又由意大利的參加、將共價値更高了一層、於世界外交史上是有劃期意義的、協定成立以來雖日期至短但能夠排除共產黨的策動、發揮莫大的效果、這是諸位能知飫聞的、最近國際情勢東西益加複雜多岐、共動向礙難豫測、際此秋防共協定締結國益固共團結、排除企圖阻害世界正當進路、破壞共健全的文化與正常的秩序者以期明朗確立有恒久性的平和狀態、我相信却有努力築成人類幸福不動基礎的責務今日本帝國爲建設東亞新秩序計、從事曠古聖戰、滿洲國也基日滿一體的本義、傾注全力遂行產業開發、物資動員、共同防衛的責務、時局的前途尚在遼遠、希望滿日兩國官民應有進一層堅忍持久的覺悟、同時德意兩國充分理解此次聖戰的目的、給與了莫大精神的援助、對此不禁感謝不已、際此防共協定成立紀念排共大會、聊述所感的一端代作祝辭云云

排共大會開會時會場內熱烈的情況

全國民衆上下一心 使赤色魔手無伸張餘地

協和會長張景惠訓詞

本日爲日德意三國、締結防共協定之周年紀念、我滿洲國協和會、爲喚起徹底的排共精神、藉使國民意氣之向上計、特在首都擧辦排共大會及紀念交驩大會、此誠爲深有意義之盛擧也、按我滿洲帝國、與友邦日本、基於共同防衛之大義、對此防赤排共工作上、自應抱休戚與共、團結一致之精神、故在該協定締結後、即展開而爲一大國民之運動、況我國如以地域而論、乃立於防共之最前線、其任務之重大、與夫友邦期望之深切、同不待言、幸我全國民衆能善體此旨、上下一心、努力邁進與友邦取同一之步驟、始終不懈、卒使赤色之魔手、無伸張之餘地、職是之故、不但東京、伯林、羅馬之樞軸得以强化、即在國際間之和平上、亦殊有偉大之貢獻、況共產黨乃人類之公敵、倘不早期殲滅、遺害之甚、將不知伊於胡底、際此建設東亞新秩序之秋、理應與我友邦等互相協力、爲全人類謀幸福、爲道義世界而奮鬪、滅此朝食、誓不中止、切望全國民衆、始終抱定與友邦一德一心、共同完成聖業爲幸、（照片＝協和會長張景惠氏訓詞）

意公使祝詞

本日當擧行防共協定締結紀念式典之際、法西斯蒂政府得欣然表明支持本式典之旨誠屬最欣幸者也、本協定乃爲對內對外、表示導我友邦日德兩國之理想趨於一致者、我締盟諸國、在有節度有規律之社會生活與不同之國民間、根據正義維持國際間之秩序、努力撲滅破壞文化機構要素的共產主義、以法西斯蒂政府代表之名義、使余敢言『我法西斯蒂運動在大戰後、與疲弊之世界各國爲伍、在莫索里尼懇切指導之下、毅然與以破壞爲能事的共產主義理論挑戰、迄今已逾二十寒暑而此鬪爭繼續於擲輸危險並苛苦的試練之中、無他、此即爲意大利國民緊密團結之明證、是由於我等理想之一致、羲日始有日德防共協定之產生以及我國之承認滿洲國、更於數日前有滿意親善通商協定之簽字觀屹立於最美麗之大同公園爲永久西方都市羅馬象徵之牝狼像、誠使吾等歡喜不置者也、

張布防共堅陣 實有擁護世界和平的至意

德公使代理者祝辭

在防共協定紀念排共大會駐滿德國公使代理者、鳩爾包林氏祝辭如左、

因爲瓦古訥駐滿德公使前者東上、現未在京、鄙人謹代理公使、向滿洲帝國協和會擧開的排共大會、在京德國人蒙招待與會之事、而得於玆申述感謝之辭者、實覺光榮之至、敝公使由東京拍來如左之祝電

『本日未得參加大會誠屬遺憾、謹對爲排擊破壞世界之公敵、列席此意識相同之大會各位、敬祝成功、』

惟日德防共協定之成立、共於世界歷史之思想政治兩方面、有重大之意義、而彼破壞世界秩序文化爲人類公敵之共產主義者、乃施有貫澈統制之國際組織體、是以爲期對此施以最有效果的排擊、須統一於國內及國際的反共陣營、而以之結成全世界的反共統一戰線依攻邪顯正之大義、對彼以世界革命爲標榜置人類於共桎梏下惡辣之共產主義、予以斷然之排擊、故在防共協定成立後世界各國逐漸參加、如、德日、滿、意、西、等新興各國東西相呼應、而斷然張布防衛堅陣者、誠堪慶賀、我德國親善國之滿洲帝國、置國礎於民族協和與日滿一德一心、在國外則嚴防共產主義、其必擧得日滿如一之實績者、至堪深信、是以防共陣營之愈爲强化者、不僅止於自衛手段而已、且實有擁護世界各國民和平幸福之至意、是以深信本日所擧開之大會、共趣旨亦即寓於此也、我等德國人於玆僅對使命重大以滿洲國爲其一員之排兵聯盟體、衷心欣喜之餘願予以最善之努力謹以蕪言爲祝辭

一九三八年十一月廿五日

駐滿德國公使代理 邱賓倫

交驩大會的盛況

協和會主辦的日德意防共協定紀念交驩會繼續排共大會終了後自廿五日午後二時半起在協和會館第一會議室擧開、席上張協和會會長代表主辦者側致辭如左、

二年前在日德兩大國間成立防共協定、是人類歷史上極深的意義且輝皇劃期的事情、共後由友邦意大利的參加、黎及東京、柏林、羅馬三大强國的結合益愈堅固、依滿洲國的建國精神、站在滿日一體的關係上、勵行積極的協力達成這種崇高的使命、實是今世紀人類所爲的最高事業云云、

一同行慶祝的乾杯、對此有代表主賓側的植田全權大使代理加藤參事官的致辭、後由高泰齋意大利公使發聲三呼『大日本帝國天皇陛下萬歲』、加藤參事官發聲『德意志總統希特勒閣下萬歲』、星野總務長發聲『意大利國王阿比西尼亞皇帝陛下並首相莫索里尼閣下萬歲』、蓋德意志公使館參事官發聲三呼『大滿洲帝國皇帝陛下萬歲』、同三時盛會終了云、

濱田署長 向商民講演防共

本月二十五日、是我國和友邦日本提携、與西班牙、德意志、意大利各國、成立防共協定的一週年紀念日、防共的景氣、充滿了全市、四道街警察署長、在這盛大的紀念日、爲貫澈民衆的防共思想、特在午後一點、在警察署講堂、召集管內的各接客業、對於非常時下、槍後的熱誠、由該署長濱田氏登台演講、直到四點多鐘才散會云、

原事務官來連

【大連廿五日電】滿洲產業經濟視察中的對滿事務局事務官於二十五日午前八時十五分來連、預定視察旅大產業經濟之後於廿七日歸任云、

大會宣言

方今高擧排共聖火、雄雄烈烈光被宇宙、則於東京、伯林、羅馬、新京相結之排共陣營、愈爲鞏固

我等四千萬國民於玆建設道義世界大纛之下依日滿共同防衛之大義、徹底殲滅人類大敵之共產主義、以期向建設東亞新秩序之偉業直前邁進

康德五年十一月廿五日

日德滿防共協定紀念排共大會

魏小姐情殺案的解剖

惠清

魏桂芳刀殺信立義的事件發生已有六七天、在本社並沒有得到一篇關于這次事件的批評文字、固然在法律的立場來說、一個人殺一個人、無論已遂未遂、都要受法律的制裁的、可是我們現在有幾項關於魏小姐殺人內幕的疑問、就是一、魏小姐不會以身試法無故殺人？

殺人的動機、以着我們的經驗來說不外是圖財、復仇洩憤三種、因爲一個人不是爲了財、仇、憤、絕不肯把兇器加到某一個人的身上去、據記者所得到的消息信立義和魏桂芳是親屬、（魏是信的內姪女（信妻已亡））於此我們得到的結論是、魏要殺信既不是圖財、亦不是仇、而是含着洩憤的成份、魏爲什麼要洩憤？使我們不能不想到她們有着相當的關係存在、

愛情是一種無形的東西、但它所給予人類的刺激、却是深刻的、我們想到爲愛情而自殺而情死的事例、對於魏信的事件、多少有些疑問、

一、殺人爲什麼要找到大庭廣衆的娛樂場所？

殺人固然是不擇手段、可是無論如何必須尋找一個避免他人發見的場所、這是稍有氣息的人類所能共同明瞭的、但魏小姐居然持刀跑到電影院、在幾千百觀衆的視線之下而動手、她究竟是真的要殺死信立義嗎？還是故意示威、好把信立義的醜態暴露給觀衆？魏小姐是一個受過相當教育的人物、頭腦不會蠢得不堪想像她或者能知道在千百觀衆視線之下而殺人、能不能脫身法網？

在法律上關於犯罪、有加重與減輕之別、詳言之、也就是事件發生前已有了預見、而結果的發生並不違反本人的意思這是必須加重處斷的魏小姐在未動刀以前、是否已預見能殺死信立義？指在千百觀衆視線之下而言這裡我們便想到她在人多廣衆影院的二階樓上殺人事實上有不可能預見其結果會發生的

我們在情理上鮮釋人對人之間的洩憤有所謂拚命的擧動、例如某甲對某乙有着衷心病狂的事實、某乙實在活不下去了手持大刀一把找到某甲、把刀拿了出來一面告述某甲說、『你快把我殺了吧！我實在活不下去了我和你拚了！』連刀帶人一塊滾到某甲的身上去、某甲因而負傷那麼我們能認爲某乙是殺人？

信魏事件的經過、司法警察官已偵訊與有詳確的調查、但記者確希望賢明的司法警察官注意到她們的內幕、背景、行兇動機、與實施的手段、

最後我們要談到我國固有的道德觀念尤其是婦女的貞操、我們是不敢有絲毫的異詞固有的道德已告述了婦女、

貞操是她們的『第二生命』、一個男人任意破壞了她們的貞操之後、而復忍心拋棄另和一個女人結合、這已使被棄女人的生命斷送了多半、法律固然是不能制裁、但我們爲了保持東方固有的道德計、這一點也很希望關心的人士加以注意、

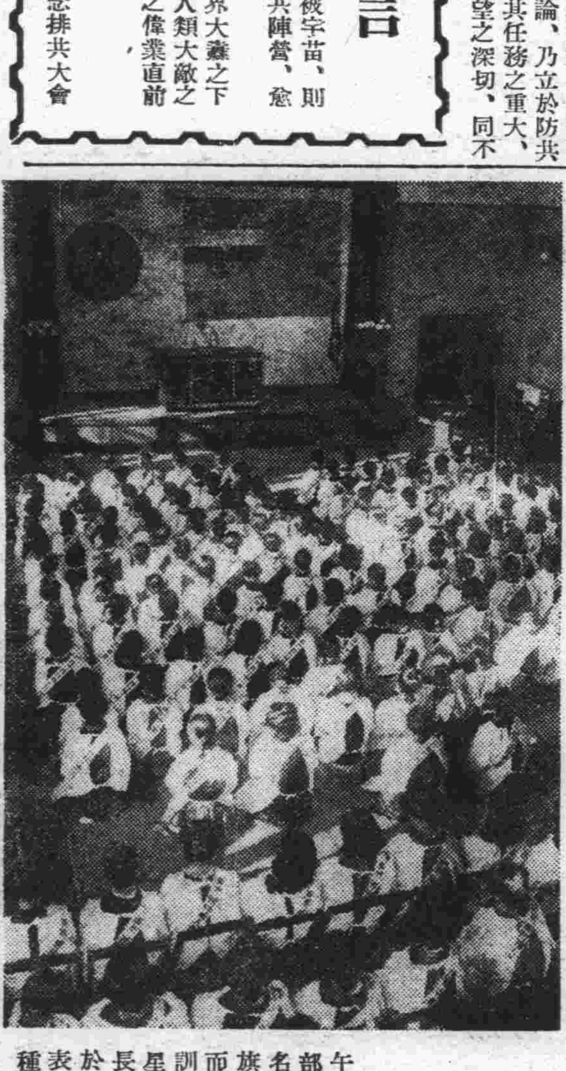

國防婦分會長會議 昨日在國防會館擧開

國防婦人會分會長會議廿五日自午前十時於國防會館、由本部支部役員分會代表約五百名出席之下開催、對日滿國旗作敬禮、合唱日滿國歌旋而爲日滿軍默禱、捧讀回鑾訓民詔書、嗣有協和會參與星野長官、協和會首都本部長于市長的講演、自午後關於市內、吉林省內各分會代表者之提案事項、繼續作種種懇談、合唱會歌、午後四時散會云、（照片＝會場開會情況）

鴉片斷禁委會 定期開會

新京特別市政公署、爲的積極施行鴉片斷禁政策、特組織促進鴉片斷禁委員會、自從誕生以來、對於斷禁的方策、竭力的研究、所以首先的施行、就是吸食的人、必須領去證明、然後才能出入管煙所裡、可是登記以後的人數、和預先調查的統計相差很多、並且管煙所的人又不見減少、所以這種方法、在無形中失敗了、最近決定在登記簿上貼上吸食人的像片、免得再有人借用、所以該委員會定於二十八日午後一點、在協和會館第一會議室、招開斷禁委員會第二次會議云、

新片田園春光 外景拍完

現在忙着錄音

滿洲映畫協會出品高原組的田園春光、現在內外景、已經拍攝完了、主演人劉恩甲張敏等、每天在長春大街錄音所、忙於錄音的工作、預定本月底、就可全部完成

警廳連日檢擧 市內流浪者

首都警察廳、在這冬季裡爲減少街頭流浪者、乃在本月廿四日起實行全市流浪者檢擧、計當日內各署抓獲的已達百名、已經全數送交救濟院收容、玆者警察廳方面爲期全市內流浪者的絕對盡淨、乃特令各署、再繼續一週間搜抓流浪者、所以連日來、各署員多數便衣搜捕中想於冬季的治安上、自必多一層安然了、

天象

昨日氣溫 最高 零下四度八分 最低 零下一七度九分

今日天氣 西風前陰後晴

功成銀行業務廣告

啓者崇然今日之我國產業開發工商振興民生向上都市繁榮處處表現新興國家之氣象敝行適應時代之需要極力擴充業務發揮機能尤希各界甚互惠精神以緊密連絡必期實業發展金融圓活是以設置種種資源方法建築寬大倉庫收受存款辦理匯兌無不力求顧客安全便利謹錄業務要項如左敬望採用賜顧是幸

存款：定期存款 活期存款 零星存款 通知存款 存款票據

放款：定期放款 活期放款 倉庫押款 貨價押匯 票據貼現

匯兌：山東山西 河北上海 以及國內 各大都市 均可通匯

總行 吉林財神廟胡同（電話二一八九）
分行 新京南大街（電話二二六八三）
分行 哈爾濱道外（電話二五一三）

耳鼻咽喉科專門診療 自午前七時至午後七時

三井耳鼻科

院長醫學博士 三井忠

院址新京興安胡同一〇一號（新發屯放送局拐角）

電話 2—四八八五番（醫院用） 2—一四七五番（醫室用） 2—三八三二番（院長用）

（入院隨便應召往診）通曉日語而願爲看護婦者來院接洽

關於商標 發明 意匠 代理 會社組織程序一切

事務所 新京東五條通三番地（取引所南對門） 電話 三—五七七二

前實業部商標局囑託 動六位 景雲章 辦理士 中根齋

奉天代辦處小西關大十字街北・三益洋行電中央二七三九 承辦會社手續人 潘紹

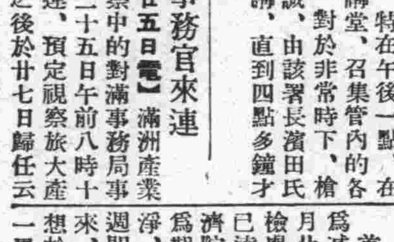

直流交流受信機 發聲電影擴音機 蓄電池及充電機 販賣 修理

電氣專門商 共進商店

齊齊哈爾市正陽大街九三號 龍江省拜泉縣南二道街 新京特別市西四馬路路北

婦女外用良藥 下治丸

白帶經血病 一粒見奇效

婦女奇藥『下治丸』。因爲藥力確實可靠。所以屢承各國著名醫師題辭證明。

經濟

麵粉專門委會 昨在奉天舉開

【奉天廿五日電】奉天省物價調整委員會、廿五日在奉天省商工公會開催麵粉專門委員會、協議左記事項、

一、關於對製粉聯合會決濟條件之件
二、關於組合保證制度之件
三、關於大批需要者配給問題之件
四、十二月以降交付約定解約之件

日滿華經濟懇談會 各方主要意見

【東京廿五日電】日滿華經濟懇談會於二十四日午前開會時、其主要之意見如次、

▲津島日本銀行副總裁　日滿蒙華之經濟關係、極爲紛繁、惟就中以金融通貨問題、最屬重要、溯自事變以還、金融情勢、殊形順調、如處理事變之財政、擴充生產力、供組資金等、其情況並無若何之障礙、又如通貨、其對外價值、亦始終堅一先令二辨士之行市、而詳述日本金融之之健全性、次謂由滿洲之產業金融觀之、在最短時間內、亦可安爲整備、並强調滿洲之協力持自不待言、即以日滿蒙華一體之圓、亦可聯繫者也、

▲大久保正金銀行總辦　滿蒙華之政策、殊希望與日本之金融滙兌政策並行而予以强化或樹立焉、

▲松原朝鮮銀行總裁　現因滿洲及華北之通貨、業經統一、以致華北方面正在從事收回朝鮮銀行券以協力强化日滿華之經濟集團、

▲明石第一銀行總辦　因各方面予以緊密之協力殊期望存款之積極增加、且現值滿洲國五年計畫及華北華中之開發、必可更獲得共効果、故殊欲努力以貫徹當初之目的、

以上各方面陳述意見之後、復應答華辦者方面之質問、由主賓兩方面互相起立、作現地之報告及說明、其大要如次、

▲田中滿銀總裁　滿洲國內之事業會社數、計有三千六百餘、其公稱資本、已達至三十億元、國幣亦於客歲六月、完成統一、故關於籌措開發產業之材料與資金、仍懇請更行予以援助、

▲吉田上海商議所會頭　法幣於漢口陷落後、經仍能維持相當之海外價值、但將來殊有崩潰之可能性極爲充分、然而現時即行使法幣價值趨於崩潰之政策、其利害得失、殊不能輕予斷定、是以法幣對策、深信有以新通貨替代之必要、此乃立於日滿華通貨集團之上依據情形、即列國亦可參加、至於爲維持海外價值計、應即準備外貨、亦爲必要、此外關於調整上海方面之國債、刻正在勉强努力之中、

▲殷同華北代表　聯銀券之流通額、約已達至一億五千餘萬元、關於法幣對策、刻以忍耐爲必要、目前可否使法幣之價值、爲之低落、尙屬疑問至於華北方面之貿易統制無須與以特別之注意云云

▲寺崎蒙疆銀行副總裁　蒙疆資源石炭、鐵礦、石綿、羊毛、毛皮、鹽等等未開關之資源甚多、有急速着手開發之必要、惟望日本方面供給資金並援助技術、至於蒙疆銀行統一通貨、其數目約有三千萬圓之流通程度、

麻袋統制要綱 企畫委會通過發表

【大連電】滿洲國的麻袋統制要網已由企畫委員會通過廿四日午後一時起、在大連滿鐵社員俱樂部、於產業部松井特產科長、湊事務官、代理關東局行政課長、塚本事務官、關東州廳森岡商工水產課長、滿洲特產中央會松島專務理事、小林專務理事今城主事以麻袋輸出業者辦理業者、有力特產業者等五十餘名出席之下正式發行統制要網案、首由森岡商工水產課長申述滿洲國的麻袋統制將與關東州廳行以全面的協調之旨要求業者方面的善處隨之松井特產科長就統制要網案逐條行以說明、代表關東局塚本事務官力說滿洲國之間的協調、松島滿洲特產中央會專務理事代表滿洲、關東州兩特產中央會、對統制中心的該會要求關係方面的協力之後、關於代行中央會的業務、滿洲麻袋聯合會的結成、指名發起人九名如下（三井、三菱、大同豐隆、松本、吉本、聚源達同仁號、萬增盛）聯合會發起人、於廿五日午後一時起在大連關於聯合會設立事務行以協議、三時半散會、麻袋聯合會遂得急速設立、滿洲國及關東州的麻袋統制、由明年一月一日起實施、因此大連五品交易所已喪失機能、全麻袋業者業務範圍顯一著的將行消失、交易所當局對交易人正考究善處中、此次麻袋統制對麻袋、特產兩業界投以極大革新的波紋賦與統制要網特產中央會以强力的統制力之點頗値注目再者本次的統制爲即應國內的產業振興、以圖麻袋紡織會社製品與輸入品的調整、企圖以之充爲統制科平衡資金、麻袋配給對第三國方面的輸出品以一種優先權、爲要網中的大的特異性、但是隨麻袋統制、其價格將安定配給亦當趨圓滑、使包裝用的麻袋入用轉爲容易、據觀特促進特產物的輸出、再者當統制實施之際、聯合委員會員所有的麻袋基於聯合會指揮、以所定的價格配給的處置方法、以防不當的買賣

統一大豆品種 奉省當局樹立三年計劃

【奉天電】奉天省當局、爲圖大豆的改良增殖、決定由明年度起至康德八年度止、以普及中的改良種及地方原來種之中的優良種、對現在複雜、與以改良統一、大豆統一品種普及三年計畫概要如左、

一、使用優良種子的品種、普通黃大豆、黃寶珠、金元、原來種中特別優秀的品種、白眉大豆、白眉、福壽、

二、農家委託採種圃的設置各縣內分三區、每年在各區爲採取優良大豆、將耕作面積十五分之一的面積設置採種圃、委託農家、

三、種子買賣、交換、分當配並普及以大豆督勵員督勵、

四、優良種子普及面積（單位陌）

第一年度	四三、一八五
第二年度	二四六、〇一七
第三年度	四一三、七〇一
計	七〇二、九〇三

五、採種圃面積（單位陌）

第一年度	三、四六六
第二年度	一六、四〇九
第三年度	二七、五八九
計	四六、四六四

滿日華經濟團結之意義（中）

對各國的影響、爲在英國十一月一日的議會張伯倫氏的答辯中、曾謂中國的戰後建設、日本提供資本頗不可能、甚爲明白、所以將來中國市場將爲日本獨占我們不得不被關在門外、此種再建如無英國的援助、即不可能很明顯的 此爲增長的 英國對日滿及更生中國的一侮辱而已、日本方面已經聲明決不侵害外國權益以眞正親善的經濟提携、爲立脚點、早就歡迎外資從來中國即無視道義、不用說英國的態度亦當與以斷乎的排擊、日本的經濟的基礎、已由王子製紙社長藤原銀次郎氏對英國如此的解釋、比較日英的經濟力『日本在過去十年間北海道增加廿倍、台灣、朝鮮增加十八倍、共發展頗爲驚異、英國於加拿大濠洲皆於過去二十年間共生產力已著減、但是僅新錫蘭增加三倍年、英國將自分的置於棚上、而找人的錯兒認爲失禮、日本開發朝鮮、台灣未曾要求外資的協力、滿日華經濟懇談會的東京委員會十一月二日已經委員長賀屋興宣氏曾以該懇談會的指導原理、發表如左的方針、

滿日華經濟懇談會、於排共旗下圖滿日華三國的經濟提携、而行以長期建設欲依此使三國民的生活安定、但是生活的安定爲勤勉的國民努力的活動蓄儲以備將來的發展、再者可使國民生活的安定國家的目的將完全遂行、（未完）

豆市極爲平穩 交易逐漸活潑

前場　二十五日午前放盤、因開大連堆積裝運海外者日見增加西洋行情亦顯精神、近日大連成交三兩個星期、現豆不在少數、又兼各埠製油商正在購買原料之際、有此種種原因、人情都現精神、交易逐漸活潑、每場成就、大有可觀、更鑑遠卯期豆價格不弱於現貨、微諸事實、遠近均現硬情、頗示蒸蒸日上之勢、例如斯場開行、十一月份大豆五元四角一分、十二月份五元四角二分、較比昨日小價都是有增無減、人情向上、似無疑義、嗣因賣付現多、落下一分二分、交易塲中常態、終現餘硬狀、午鐘擲時、收盤結果、共妥十一月份大豆三十八車、買付泰和棧八車、裕昌盛五車、原成五車、福昌盛三車、同興盛三車、賣付日新昌五車永成功五車、滙源長五車、厚德隆四車、泰知興二車、大價五元四角一分五、中價五元四角一分、小價五元三角八分、十二月份共妥三十三車、買付三泰棧五車、永成功五車、興和盛三車、大義興三車、日升棧三車、益昌逵三車、賣村日新昌八車益發合七車、同合成五車、永合源五車、佐藤三車、大價五元四角二分五、中價五元四角二分、小價五元三角九分、

後場　二十五日午後放盤、因連日積漲、招致粮車多上、間接儎紙尤多、北帮賣付相爭出售、一時擁擠、卸現粮商號無不踴躍輸將、急於出賣、洋帮買付不顧直追、綏行辦理、貪吃不覲、受此以上影響、行市遽然返疲、投機付趁勢吐存、一時供多求少、人情遂下遊、開行妥出十一月份大豆五元三角八分五、大價十二月份仍與前塲無異杳其近卯多落、皆因轉瞬外齊、三五日期至、譬如現豆無甚差遲、斯塲由現軟期硬狀收盤散市、十一月份大豆共妥三十三車、買付佐藤九車、滙合棧四車、廣順號五車石崎五車、滙源長二車、賣付同興盛五車、日新昌五車、戶昌興五車、泰和興三車、興和盛三車、大價五元三角八分五、小價五元三角四分十二月份大豆共妥三十三車買付永成功五車、三泰棧五車、興和盛三車、大義興四車、益昌達五車、賣付日新昌八車、益發合五車、同合成五車、永和源五車、佐藤三車、大價五元四角二分五中價五元四角二分、小價五元三角九分、紅糧小豆未妥

東亞煙草 決增產六億枝

【大連廿五日電】最近在關東州的煙草消費狀況、一年爲十三億枝、州內生產爲東亞、東洋兩煙草會社約產十億枝、不過消費的十分之八東亞煙草爲擴充生產力及其他正向全權大使申請中、認可增產六億枝、州內產十六億枝、其餘向華北輸出期將來向華中華南飛躍進展云、

在齊市設委託 小包辦理所

▲鐵道總局已決定

【奉天廿五日電】鐵道總局爲圖貨主的便利、在奉天市大西關新設委託小包辦理所收有非常佳良的成績、現在決定復於齊齊哈爾市內新設一所、年內即開始業務云、

麵粉配給組合 奉天設五處先後組成

【奉天廿五日電】奉天省當局爲圖麵粉配給的圓滑化、市價的統制、決定在省內分五區、由各區卸賣商結成配給組合、廿六日鐵嶺、撫順四平街三組合、廿七日奉天營口二組合的結成已告完了於斯全組合的組織遂告終、配給機構的確立於茲實現、

哈鐵管內大豆 本年上市預想

【哈爾濱電】哈鐵管內各線本年度大豆上市豫想如左、合計爲三三、七一三車、比前年度實績三六、九七車約減退三、二四四車、以上係扣除濱江八區並三棵樹埠頭哈爾濱市附近上市之結果、（單位車）

京濱線	一〇、七六八
濱北	二三、九八〇
拉賓	四、五七四
濱綏	一、七八二
濱洲	二、五六〇
哈爾濱附近合計	三三、七一三

增添郵政私用信箱

交通部、刻查對於該部佈告第五十九號、郵政私用信箱中、設置之郵政局、及其箱形中、特追加之如左、

設置之郵政局名	箱形
延吉郵政局	小
赤峯郵政局	小
南樂平郵政局	小
南綏中郵政局	小
大虎山郵政局	小
溝帮子郵政局	小

一奉天中央批發市場 創立委會今日舉開

【奉天廿五日電】奉天中央批發市場股東會社創立委員會、廿六日在市公署、於各委員出席之下、開催該會委員長並發起人商談會、

煙草販賣會社 正計劃設立中

【奉天廿五日電】滿洲國政府隨煙草增產計畫、以期配給機構的適正、正計劃資本金一千萬圓的煙草販賣會社的設立中、廿五日開催創立委員會、就煙草乾燥塲、該會社近已買收鳳凰城的工塲並豫定明年一月創業的奉天鐵西的再乾燥工塲、行全滿煙草的再乾燥、鳳凰城的工塲收集安奉線附近一帶的煙草、鐵西工塲對奉天、大連間的煙草與以買收、再者將來於錦州設置再乾燥工塲辦理熱河省方面的煙草云、

奉天十月份小賣物價

【奉天電】日本人側的小賣物價、受日本內地小賣物價抑制的影響、呈稍微的低落據商工會調查、本年十月中五十種類中共總平均指數、比較上月低落百分之〇、九茲將十月之小賣物價指數與前年同月及九月比較如下、

	與九月比	前年十月
食料品	一〇〇、九	一三九、三
調味料	九三、九	一三〇、八
飲料嗜好品	九六、六	一一〇、八
燃料	九七、八	一二三、七
衣料品	一〇一、五	一三七、三
雜品	一〇〇、〇	一二五、二
總平均指數	九九、一	一三二、一

『麥田裏的兵隊』小說暫停一日

各地商況（十一月二十五日）

匯兌

滿洲中央銀行總行行市

滙上海	（每百元）	一〇〇弗〇〇
滙天津	同	一〇〇弗〇〇
滙紐約	同	二八弗八分五
滙倫敦	國幣每一圓	一志二片

特產

●大豆現貨（定期混合品）

	上午收盤	下午收盤
十一月卯	五三九	五、三九
十二月卯		
一月卯		

●高粱（同上）

	上午收盤	下午收盤
開行		妥二二車
十一月卯		
十二月卯		

●特產現貨　大豆　高粱　包米

▲大連▼

●大豆（百斤價）

	上午收盤	下午收盤
帶皮	六二五	六二三
十一月卯	六二二	六二〇
十二月卯	六二二	六二〇
一月卯	六二四	六二三
二月卯	六二七	六二六
三月卯	六三三	六三〇

●豆餅（一塊價）

	上午收盤	下午收盤
現行	二、一二五	二、一二一
十一月卯	二、一二〇	二、一二一
十二月卯	二、一三〇	二、一一五
一月卯		二、一二五
二月卯		二、一三〇
三月卯		
四月卯		

●豆油（一箱價）

	上午收盤	下午收盤
現行	一三、三五	一三、二五
十一月卯	一三、四〇	一三、三〇
十二月卯	一三、五〇	一三、五〇
一月卯	一三、五五	一三、六五
二月卯	一、三七〇	一三、六五
三月卯		一三、五〇
四月卯		

●高粱（百斤價）

	上午收盤	下午收盤
現貨	四九九	四九五
十一月卯	四六一	四五九
十二月卯	四六五	四六二
一月卯	四六八	四六六
二月卯	四七五	四七八
三月卯	四八七	四八〇

▲哈爾濱▼

●大豆

	上午收盤	下午收盤
十一月卯	四、九六	四、九三
十二月卯	四、九八	四、九四
一月卯		

●小麥

	上午收盤	下午收盤
十二月卯		
三月卯		

各地發送量

	大豆	高粱	豆餅	雜穀
新京驛	九二車	三車	——	一七車
四平街驛	——	——	——	二三車
公主嶺驛	一二車	——	——	——
開原驛	一二六車	——	——	一車
大連驛	一八四車	四車	二車	一六車

日用品零賣物價

豆油	一角八	羊肉	五角
麵粉	五圓四角一	大米	二元
香油	四角六	白菜	一分五
牛肉	四角六	花生	二角五
猪肉	二角	葷菜	二角五
桃			

金銀

中銀收買產金價格（每公分）	三圓八角五
上海標金	四圓
海關金單位	二百圓
新京足金每兩	二圓
新京紋銀每兩	二角

商品

▲大阪棉紗▼

	下午收盤
十一月限	二〇五、二〇
十二月限	二〇四、〇〇
一月限	二〇〇、一〇
二月限	二〇〇、三九
三月限	二〇三、三四
四月限	

大阪商船行輪

●開往門司神戶大阪開二時
黑龍丸 十一月十日
烏蘇里丸 十一月十二日
吉林丸 十一月十三日
鴨綠丸 十一月十五日
熱河丸 十一月十六日
烏拉爾丸 十一月十八日
扶桑丸 十一月二十日
黑龍丸 十一月廿二日
烏蘇里丸 十一月廿四日
吉林丸 十一月廿五日
●開往三角鹿兒島沖繩上
貴州丸 十一月廿六日
●往紐育 每月二回
●往台灣 每月三回
●往天津 每月七回
●往橫濱 每月五回
船票發售 滿鐵國鐵主要各站各埠日本國際觀光局
▲車船聯絡往復票火車減二成輪船減一成通用日期限兩個月▲在大連購買神戶門司往復票時回路運費減二成通用期間三個月
專屬貨物代辦處國際運輸
大阪商船株式會社
大連支店（電話二・二五〇二）
新京事務所（電話三・三九六）
奉天事務所（電話二・四六八九）
哈爾濱事務所（電話三・七一〇一）

阿波共同行輪

●開往芝罘威海衛青島 十六共同丸 十一月九日
●開往芝罘威海衛仁川 卅六共同丸 十一月 日
●開往芝罘 廿八共同丸 十一月 日
●開往天津 第二壽丸 十一月十二日
●開往仁川鎭南浦 第三壽丸 十一月十八日
早隆丸
本社代辦山東鐵路各種運輸一切事務
大連市山縣通 阿波共同汽船會社 電話長二、五〇〇一番

日本郵船行輪

●開往漢堡 鑾橋丸 十月 日

近海郵船行輪

●開往橫濱室蘭 新潟丸 十一月 日
●開往基隆高雄 岩手丸 十一月 日
●開往鎭南浦仁川釜山 岩手丸 十一月廿一日
●開往長崎鹿兒島 櫻島丸 十一月廿二日

朝鮮郵船行輪

●開往營口青島仁川 會寧丸 十月 日
前記各船出口日臨時或有更變、水路圖誌海圖販賣所、大連市山縣通、近海郵船、朝鮮郵船代理店
日本郵船大連出張所 電話二・三二九
專屬貨物代辦處丸二商會 電話三・六六五四 各地之日本國際觀光局

大連汽船行輪

●開往青島上海正午
青島丸 十一月 日
奉天丸 十一月十六日
大連丸 十一月十八日
青島丸 十一月十九日
奉天丸 十一月廿二日
大連丸 十一月廿五日
青島丸 十一月廿七日
●開往天津
天津丸 十一月十九日
龍平丸 十一月十一日
北京丸 十一月十三日
濟通丸 十一月十四日
遼河丸 十一月十五日
天津丸 十一月十六日
龍平丸 十一月十七日
北京丸 十一月十 日
大連市山縣通 大連汽船株式會社 電話二、七一一三番 日本國際觀光局中國旅行社

DUNLOP 唯我獨尊 首屈一指 老頭牌

本行總代理老頭牌全新貨膠皮車輪汽車外帶內帶鋼輪拉其他各種膠皮物品附屬零件品質優良堅固耐久用戶有口皆碑惠顧諸君請認明本行總代理之老頭牌註册商標庶不致誤有意採用請上本行接洽可也

鄭祿普總代理 友新洋行無限公司 奉天商埠地十一緯路二〇〇號 電話(二)二七五六號
指定代理店 鐵嶺西關順合公司 阜新西門裡普亞車行

豐順號洋服店

專門 西服 協和服　新到 大宗皮貨

自運兩洋呢絨、特聘高等技師、承做男女西裝、備有製成大宗男女大氅、手工精巧式樣摩登、西服、協和服、新到大宗水獺、狐、狢、貂猞、輕裘西口灘羊大襖、定價低廉、歡迎參觀、

地址新京大馬路四馬路口

失照聲明

領名	坐落	地目	面積	四至	失照號碼	失照年月	丢失原因
趙興武	豐財社家大高房子	荒地	一八拾一晌	東至官荒 西至本主 南至李富 北至步克業	不詳	大同元年七月	事變

右記失照自登報日起滿三個月時如無聲請異議者不論落於何人之手均認無效特此聲明

青岡縣長趙振武

武俠小說 技擊火候巧情節火氣練 爲書稿試小說者不可不讀

清秘 俠義英雄傳

全部三册 第二册現已出版

發行所 奉天益文印刷局 全滿各大書局均代售

大陸攝影社

近將內部以新時代的理想設施完備

攝影室◎休息室◎化粧室等都極美化此外照像方面還有優秀而寫意的技術和充分而纖濃的光線 仰希各界愛顧

駕臨參觀是幸

地址 新京大馬路即同興茂樓上 電話（二）二七三二番

出兌營業聲明廣告

啓者敝人在新京特別市祝町四丁目五番地開設艷春院館營業歷有多年、近因無暇經營將營業出兌與趙秉利下已於康德五年拾月二十三日雙方兌交清楚當改爲艷春院利記 敝人即脫離關係凡以前艷春院所有債權債務概歸趙秉利無涉敝人自行清理以後艷春院利記所有錢財事亦與敝人無關恐未週知特此聲明

出兌艷春院營業人 宛榮臣謹啓

最新出品良藥

百聞不如一試的『醫之露』（原名醫痔露）

本社爲保人身之健康及應社會之需要起見特研製活血殺菌的『醫之露』以利病者凡關於風寒｜邪熱｜毒｜所得各病症均可藥到病除轉危爲安如男婦之腰腿痛傷寒疫瘟亂吐瀉疔毒痔瘡腸風臟毒抽筋拘攣咳喘感冒諸般瘟疫四肢不仁婦女之經脈不調乾血癆病行經腹痛經閉錯後赤白帶下久不孕育產後無乳子宮瘤病胖腫鼠瘡兒童之抽瘋癲癇虫積疳症疹子回緊一切積聚緊急傳染等症急性病一瓶保好慢性病三瓶收效服法簡單携帶便利誠能按症服用無不保好實家庭行旅不可不備之良藥也凡重病久病常有經年累月服他藥無效者不妨購服『醫之露』決能解除痛苦登仁壽域享受康健之樂矣並爲遠道函購便利起見特另備鐵盒盛裝以免郵寄損壞如尙未設推銷地址將病名審祥確運向本社函購即日付郵決不遲誤

定價 大瓶國幣貳圓 中瓶國幣壹圓 每瓶加郵費壹角五分但以大瓶爲限特此 國外大瓶國幣參圓

新京永春路七六號 成記製藥社啓

補血强壯

赤玉牌葡萄酒

百杯健康 千杯延年

諸位兄弟姊妹們 我以前很衰弱 因爲喝了赤玉葡萄酒 身體與面色都十分好起來 請你們嘗試一番吧！

維他命A·B·D及全榮養料配合粉乳

巴特露精奶粉

世界的發明之
優良哺育料

露精係乳粉補給維他命B、並使D亦行增加，且蛋白質及脂肪、炭水化物與無機成分等，於乳幼兒之發育，均食有適當之比例，故各種有効成分均由理化學的操合而處製者也

製造·明治製菓株式會社

監製·東京帝國大學農學部構內 財團法人糧食研究會

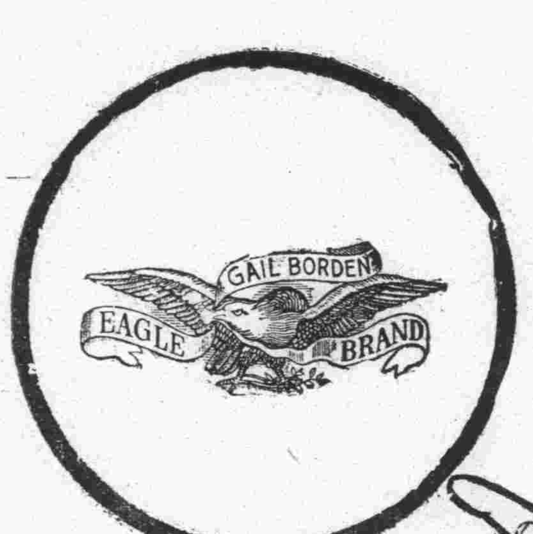

認明飛鷹商標

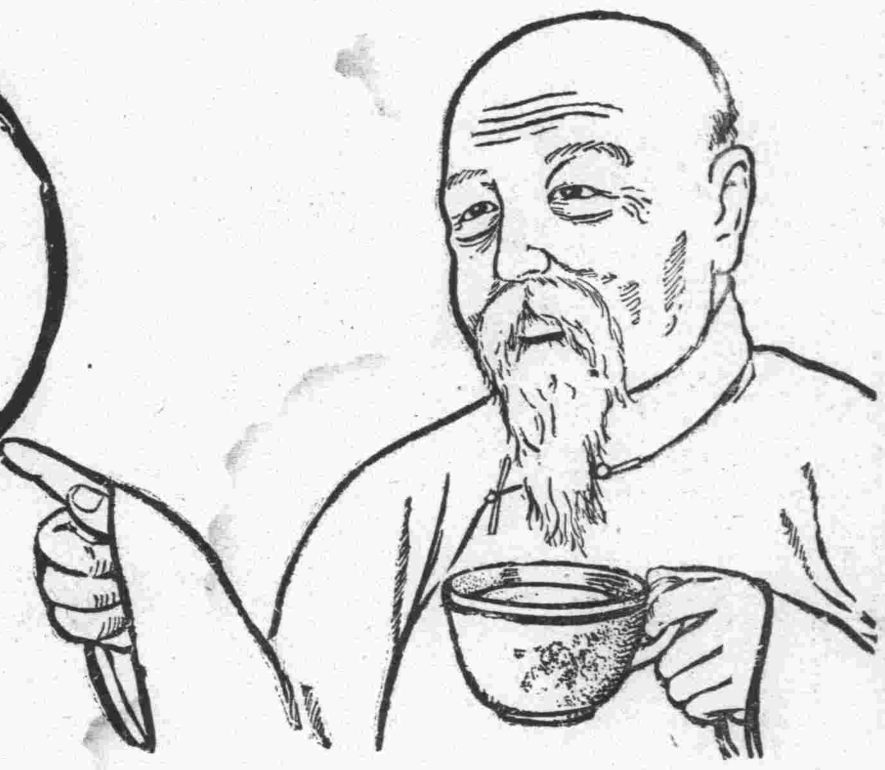

我已經六十多歲了

自信閱歷很深照我的觀察萬物優勝劣敗乃一定不變的公例我初生時我母親就用飛鷹老牌煉乳哺育我幼童時我拿牠當飲料身體賴以堅實成年後牠使我精神充足體力强健現在我老了仍然每日飲牠保持我的健康我眼見飛鷹老牌煉乳受大衆歡迎愈銷愈廣愈信優勝劣敗的公例為不謬了

謹防冒牌及影戤

飛鷹老牌煉乳

精鎖

良友之福星
是輔佐戒毒

大凡戒除鴉片海羅英與其他毒物之人、除服藥可以頂癮外、常常感有夢遺滑精、精神煩悶、涕淚交流、筋骨痠痛夜不成眠、食慾不振、擾擧心悸等等苦痛、往往半途而廢、減却戒絕的勇氣、精鎖俱有鎮靜寧神、固精解擾强身保腎、平腦止痛之功、以之輔佐戒除毒物、則諸般苦痱消失、自能安意心定、按步就班、尅期戒淨、永久脫離苦海、

精鎖定價　六十粒包一元　百四十粒二元

本外各埠藥房皆有代理
向本店函購者免收寄費
發行所奉天大西邊門外

資康大藥行

▲新出版

桃花劍（鍾吉宇著）　兩厚冊定價八角現售特價四角外埠加郵力二角

江湖醉俠傳（張春園著）　增補愛閱每冊定價三角現售特價二角外埠加郵力二角

花中恨　每冊定價四角現售特價二角五分外埠加郵力一角

意外奇緣　定價三角現售特價二角外埠加郵力一角

才子姻緣（張恨水著）　特價二角外埠加郵力一角

美景桃源　定價二角五分現售特價二角外埠加郵力一角

▲以上六種小說內容豐富、能使愛閱小說諸君爽神愉快

▲凡外埠以信滙款函購者務須掛號爲要

奉天市鼓樓南 關東印書館啓

●各埠大書局均代售

美興賓

價目　大盒三圓　小盒二圓　每打　大三十圓　小二十圓

美興賓自發行以來業經奉天警務廳化驗警察廳注册准予銷售君若欲改造體質活潑精神强壯體到可速服美興賓藥片必能達健身康强壯之目的

主治

腎虧腰痛　腦力疲痠　嗣續童難　腎子寒涼　婦女陰虛　春秋四季
夢遺滑精　記憶健忘　精冷精清　年久白濁　赤白帶下　男女咸宜

總發行所奉天城內中街普克德藥行
各埠藥房均有經售招聘外埠代理店

張清山先生著……
諸君渴望的
「三集 洪武劍俠圖」

現已出版了

洪武劍俠圖初·二兩集自出版以來風行全滿一般讀者均欲繼續購讀以窺全豹現在第三集業已出書並蒙諸大文豪賞鑒賜以題詞內容較前兩集尤爲精彩能令人拍案叫絕惟印刷無多購請從速（批發者價格另議）

●定價七角●　外埠函購不加郵費

總代賣處新京南大街 文興印刷局 電話二·四九四七

奉天代賣處奉天小東城門外 實話報營業處 電話四·二三二五

冬季特別速成汽車司機員講習生招生

冬季正係一般青年閑暇時光陰不可妄過本所藉此機會特設冬季速成講習班以三個月畢業此時入學適來年春考試十八歲以上粗通文字以二十名爲限並許可臨時插班良機不可錯過本期特設有工學法規函授科以備遠方自習四個月畢業學費十元

注意 新書預約

本所長著之汽車取締法規考試精解集內容豐富解答正確附錄全國各省汽車取締細則及免許考試就業考試規則約五百頁定價二圓五角郵費一角六預約二圓外加郵費十二月十五日預約截止本書十一月十五日前後出版發行十本以上定購八扣

備有詳章函索即寄須郵票二分

總發行新京二馬路口益智書店或本所

代理　新京二道河子吉林大馬路（和順警察署右鄰）

帝都自動車司機員養成所

切手遺失聲明作廢

於本年七月二十五日敝號開出正金銀行切手兩張計八三八三號貳百圓八三八四號貳百參拾圓付與周煥敏者爲不記名式據該持有人聲稱遺失除向正金銀行掛號外合再聲明作廢

新京 新華盧啓

宏澤醫院

啓者本院自開幕以來頗蒙患者諸君賞顧今謂酬謝患者起見特將醫院裝修換然以新空氣新鮮入院方便（專治科目）

內科　外科　一般病科
眼科　花柳科

入院隨意

院長 張士篤

新京東三馬路平康里六號

借用電話…（二）二八四〇番

天一鐘表眼鏡店

新京商埠大馬路　電話（二）一七〇三番

本店因各界熱心惠顧近更整頓內容分設四部

門市部

專門選售世界名廠出品鐘表眼鏡如懷表手表坐表掛表座鐘鬧鐘天文鐘理石鐘茶晶水晶墨晶克羅斯托力克等眼鏡名目繁多陳列如山歡迎參觀

函購部

設有專員一意應對函購主顧並印有樣本函索即寄凡門市批發兩部所售貨物如貴客不需親來皆可函購信用保證

批發部

批發各種東西兩洋懷手表料台表以及鐘表材料並附屬品修理器俱等應有盡有並用專員携帶現品親至各大商埠廉價推銷

修理部

本店因由外洋自運機件裝修成表所以附設近代化的最完備大規模的修理部材料齊全工師會萃爲社會之方便更給各主顧修理新奇鐘表眼鏡留聲機等修繕認眞保險給證取費低廉

急用像片者注意

「公茂照像館」

爲便利顧主 新設

快照部

僅用一小時即可取片

地址新京大馬路三馬路口

電話二一二四四三

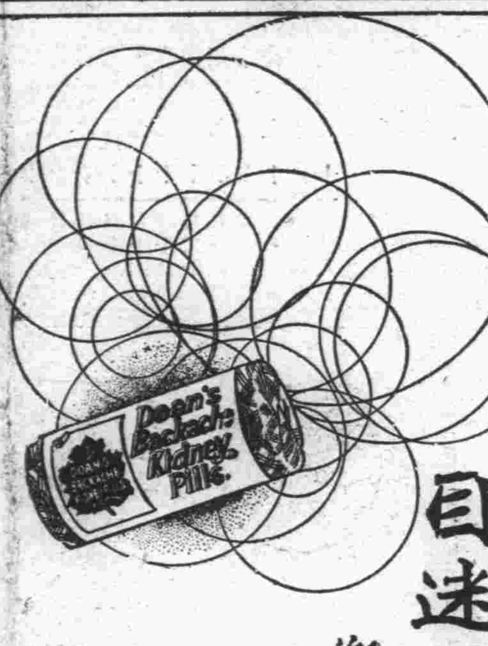

目迷五色 惟此最佳

兜安氏利腎丸

問世六十餘年治療腎病及泌尿系失常等症功效卓著非他種所能比擬也

兜安氏西藥公司啟 上海江西路四八九號

各大藥房 均有出售

K.P.

便秘無憂

「兜安氏小粒通便丸」

清導腸胃
久服無癮
為最和平之
通便良藥

L.L.P-819